



PRIMĂRIA ȘI CONSILIUL LOCAL AL
COMUNEI TRUȘEȘTI
JUDEȚUL BOTOȘANI



STRATEGIA DE DEZVOLTARE DURABILĂ 2021-2027

Comuna Trușești, județul Botoșani

2021



*Strategia de Dezvoltare Durabilă
2021-2027
Comuna Trușești, Județul Botoșani*



Dezvoltarea durabilă este dezvoltarea care urmărește satisfacerea nevoilor prezentului, fără a compromite posibilitatea generațiilor viitoare de a-și satisface propriile nevoi.

Lester Brown

Cuvânt înainte

Stimați cetățeni,

”Comuna Trușești trebuie să devină progresiv o localitate în care să întâlnim atât respectul față de trecut cât și speranța în progres, care să ofere un spațiu adecvat și ofertant stabilirii tinerilor, iar comunitatea noastră să fie caracterizată printr-o cooperare strânsă și printr-o relație armonioasă cu mediul înconjurător. Orice individ sau comunitate nu are un viitor dacă se hrănește doar cu trecutul. Pentru a da urmașilor noștri șansa de a trăi într-o comună care să dăinuie cel puțin încă un veac de acum înainte, trebuie să fim foarte atenți la prezent. Să creăm acel context care să permită formarea unor noi oameni de cultură, să producem și astăzi valori cu care să se legitimizeze peste o sută de ani cei care vor fi după noi. Să protejăm patrimoniul, însă în același timp să încurajăm creația. Și, foarte important, să educăm tânăra generație în spiritul culturii de calitate.”

Creșterea nivelului de trai al locuitorilor comunei Trușești este principala prioritate a administrației locale. Prin implicarea primarului Petru Ailenei Grișa, infrastructura a cunoscut o îmbunătățire considerabilă în ultimii ani.

Mai multe proiecte extrem de necesare pentru comunitatea locală au fost realizate cu fonduri guvernamentale, în cea mai mare parte.

Pentru siguranța cetățenilor, peste 516.220 de lei au fost investiți pentru modernizarea sistemului de iluminat public, și alți aproape 100.000 de lei pentru dotarea cu camere de supraveghere a intrărilor în toate satele din comună.

Pentru relaxare, în localitatea Trușești au fost amenajate un parc și un loc de joacă pentru copii, investiție care a costat 62.000 lei, iar pentru lucrările proprii, Primăria a achiziționat un buldoexcavator nou pe pneuri. Investiția, în valoare de 406.385 lei, s-a dovedit a fi una foarte bună, pentru că utilajul a adus venituri consistente la bugetul local.

Printre numeroasele proiecte finalizate se mai regăsesc amenajarea locurilor de joacă pentru copii în localitățile Trușești, Drislea, Ionășeni și Buhăceni, amenajarea trotuarelor și împrejmuirea și reparațiile efectuate la Biserica din cimitir și la Biserica din livadă, ambele în satul Ionășeni, comuna Trușești, dar și amenajarea și extinderea cimitirului din Trușești, pentru care s-au alocat 112, 4 mii lei.

De remarcat sunt și lucrările de extindere a iluminatului public pe strada Gării, localitatea Trușești, realizate în regie proprie, cu costuri minime.

Ca în orice comunitate, și în comuna Trușești infrastructura este prioritară, motiv pentru care aici sunt în derulare mai multe proiecte. Două dintre acestea vizează reabilitarea drumurilor de interes local. Unul se va derula în localitatea Drislea, are o valoare de 14,7





**Strategia de Dezvoltare Durabilă
2021-2027
Comuna Trușești, Județul Botoșani**



milioane de lei și se află la comisia tehnică a Companiei Naționale de Investiții, care alocă și fondurile necesare.

Al doilea are o valoare de aproape 11 milioane de lei, vizează “ Amenajarea de drumuri de interes local”. Proiect finanțat de CNI.

Alte realizări notabile sunt: execuția de poduri și punți pietonale peste Valea Ciolpanilor - proiect finanțat de Ministerul Dezvoltării, prin Programul Național de Dezvoltare Locală, și are o valoare de 3,47 de milioane de lei; aducțiune și distribuție apă potabilă în localitățile Buhătești și Pasateni, prin PNDL; construcție Cămin cultural prin CNI.

Și viitorul sună bine în comuna Trușești. Autoritățile locale vor asigura lucrări de amenajare a drumurilor de interes local și în localitățile Trușești, Ionășeni și Buhaceni și Drislea, care nu au fost incluse în proiectul depus la Compania Națională de Investiții. În lista proiectelor pe care primarul Petru Grișa Ailenei le va implementa în comuna Trușești se mai regăsesc amenajarea unor platforme de gunoi și aducțiune și distribuție gaze naturale în comună.



**Primar
comuna Trușești,
județul Botoșani
Petru-Grișa Ailenei**





*Strategia de Dezvoltare Durabilă
2021-2027
Comuna Trușești, Județul Botoșani*



CUPRINS

1.	Întroducere	5
1.1	Definiții și Abrevieri	5
1.2	Componența Comisiei de Dezvoltare Locală	6
2.	Strategia UE pentru Dezvoltare Durabilă	7
2.1	Agenda 2030 pentru dezvoltare durabilă	11
3.	Strategia Națională pentru Dezvoltarea Durabilă a României 2030	13
3.1	Principiile generale utilizate în elaborarea Strategiei Durabile	15
4.	Strategia Regională de dezvoltare pentru perioada 2021-2027	17
4.1	Cadrul regional de dezvoltare pentru perioada 2021-2027 în regiunea Est	19
4.2	Axe prioritare și obiectivele specifice ale Strategiei	20
4.3	Parteneriate	23
4.4	Analiza SWOT Regională	25
5.	Caracterizare generală a județului Botoșani	29
5.1	Cadrul istoric	30
5.2	Cadrul natural	30
5.3	Populația	32
5.4	Învățământ și educație	33
5.5	Economia și Mediul de afaceri	34
5.6	Transportul	35
5.7	Cultura	37
5.8	Turismul	37
5.9	Situația Socială	38
6.	Prezentarea comunei Trușești, județul Botoșani	40
6.1	Repere istorice	40
6.2	Asezare geografică și suprafață	40
6.3	Cadrul natural	40
6.4	Populația	44
6.5	Învățământ și educație	44
6.6	Economia și Mediul de afaceri	46
6.7	Sănătate	48
6.8	Servicii publice	48
6.9	Transportul	48
6.10	Cultura	49
6.11	Turismul	52
6.12	Situația Socială	52
7.	Evaluarea Strategiei de Dezvoltare Locală 2014-2020	54
7.1	Portofoliul de proiecte demarate, continuate, implementate în perioada 2014-2020	54
8.	Planificarea strategică	59
8.1	Generalități	59
8.2	Principii și condiții	61
8.3	Obiective generale	61





*Strategia de Dezvoltare Durabilă
2021-2027
Comuna Trușești, Județul Botoșani*



	8.4	Consolidarea capacitatii institutionale a primăriei	62
9.	Strategia de Dezvoltare Locală a comunei Trușești, județul Botoșani		65
	9.1	Obiective de dezvoltare durabilă (ODD)	65
	9.2	Obiectivele Strategiei de Dezvoltare Durabilă a comunei	75
	9.3	Etaple metodologice principale ale elaborării Strategiei de Dezvoltare Durabilă	95
	9.4	Implementarea obiectivelor Strategiei de Dezvoltare Durabilă	97
10.	Alocare financiară		117
11.	Parteneriatul în cadrul Strategiei de Dezvoltare Durabilă		118
	11.1	Grupurile de Acțiune Locală - GAL	118
	11.2	Parteneriatul comunei Trușești în cadrul GAL	118
	11.3	Alți parteneri	121
12.	Metode de implementare a Strategiei de Dezvoltare Durabilă în perioada 2021-2027		122
	Bibliografie		123





1. *Întroducere*

1.1 *Definiții și Abrevieri*

Dezvoltare durabilă înseamnă totalitatea formelor și metodelor de dezvoltare socio-economică care se axează în primul rând pe asigurarea unui echilibru între aspectele sociale, economice și ecologice și elementele capitalului natural.

Strategia reprezintă cadrul care orientează alegerile ce determină natura și direcția unei comunități. Aceasta ajută la stabilirea unei direcții unitare pentru comunitate în termenii obiectivelor sale operaționale și furnizează baza alocării resurselor necesare pentru orientarea acesteia spre atingerea scopului principal și a obiectivelor stabilite.

Strategia de Dezvoltare Durabilă reprezintă instrumentul participativ care implică întreaga comunitate și care are drept scop asigurarea dezvoltării economice și sociale.

Strategia de Dezvoltare Locală este instrumentul principal pentru luarea unor decizii care au la bază evaluări anterioare cu caracter justificativ. Construirea acesteia se realizează cu ajutorul datelor colectate în teren și a analizei documentelor oficiale întemeiate de specialiștii din domenii diferite.

Echitatea socială – prin care națiunile în curs de dezvoltare trebuie să aibă posibilitatea de a-și satisface nevoile de bază în ceea ce privește ocuparea forței de muncă, alimentația, asigurarea energiei, apei și canalizării;

Creșterea economică – la nivelul națiunilor în curs de dezvoltare pentru a se apropia de calitatea vieții din țările dezvoltate;

Mediul – cu nevoia de a conserva și îmbunătăți baza de resurse disponibile prin schimbarea treptată a modului în care trebuie să se dezvolte și să fie folosite tehnologiile.

Planificarea strategică este efortul organizat de luare a deciziilor fundamentale și de planificare a acțiunilor care arată cine este acea organizație, ce face și de ce face ceea ce face în sensul atingerii scopului ideal pe care și l-a propus. (Bryson's Strategic Planning in Public and Nonprofit Organizations). Realizarea planificării este constituită din proiectarea și trasarea obiectivelor care vor fi menționate în Strategia de Dezvoltare Locală.

Planificarea strategică de mediu este un proces permanent care stabilește direcția și obiectivele necesare corelării dezvoltării economice cu aspectele de protecție a mediului. Etapele elaborării și realizării unui plan strategic formează un ciclul continuu, prin intermediul sistemului de monitorizare, evaluare și actualizare pe baza mecanismului





parteneriatului strategic. La baza acestuia se află colaborarea între instituții, agenți economici, organizații neguvernamentale, comunități locale, toate având un interes comun în ceea ce privește rezolvarea problemelor de mediu.

Planificarea începe cu un cadru de 4 întrebări fundamentale. Principiile care vor fundamenta procesul de planificare strategică sunt: diversitatea, echitatea, deschiderea, răspunderea și transparența, toate fiind componente ale încrederii civice.

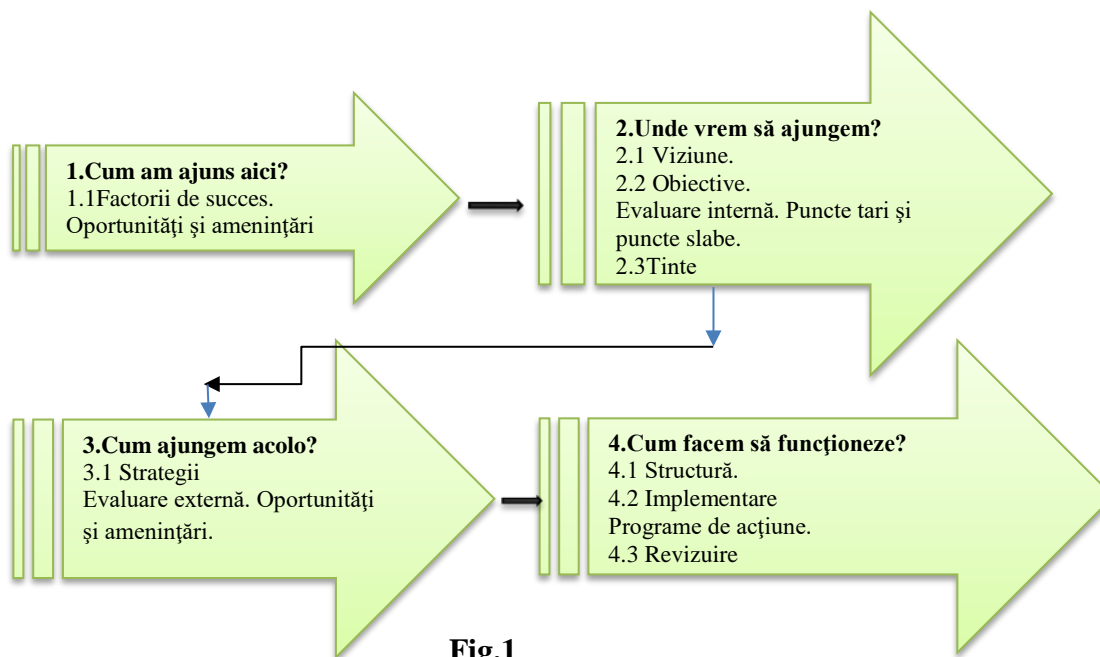

Fig.1

Abrevieri:

- ADR Vest - Agenția pentru Dezvoltare Regională Vest
- A.P.D.R.P. – Agenția pentru Plăți pentru Dezvoltare Rurală și Pescuit;
- F.E.A.D.R. – Fondul European Agricol pentru Dezvoltare Rurală;
- F.E.D.R. – Fondul pentru Dezvoltare Regională;
- G.A.L. – Grup Acțiune Locală;
- P.N.D.R. – Plan Național de Dezvoltare Rurală;
- P.O.R. – Program Operațional Regional;

1.2 Componenta Comisiei de Dezvoltare Locală:

- 1. Buneanu Emilian Răducu - președinte
- 2. Boicu Lenuța - secretar
- 3. Cotea Liviu - membru
- 4. Ateșoaei Mihai Dean - membru
- 5. Achiței Constantin - membru





2. Strategia UE pentru Dezvoltare Durabilă

Încă în septembrie 2015, în cadrul Summit-ului ONU pentru Dezvoltare Durabilă, a fost adoptat un document istoric - *Agenda 2030 pentru Dezvoltare Durabilă*, prin Rezoluția Adunării Generale a ONU A/RES/70/1.

Concluziile Consiliului UE, adoptate în data de 20 iunie 2017, „Un viitor durabil al Europei: răspunsul UE la Agenda 2030 pentru Dezvoltare Durabilă” reprezintă documentul politic asumat de statele membre ale UE privind implementarea Agendei 2030 pentru Dezvoltare Durabilă.

Agenda 2030 pentru Dezvoltare Durabilă este structurată pe cei trei piloni ai dezvoltării durabile - economic, social și de mediu.

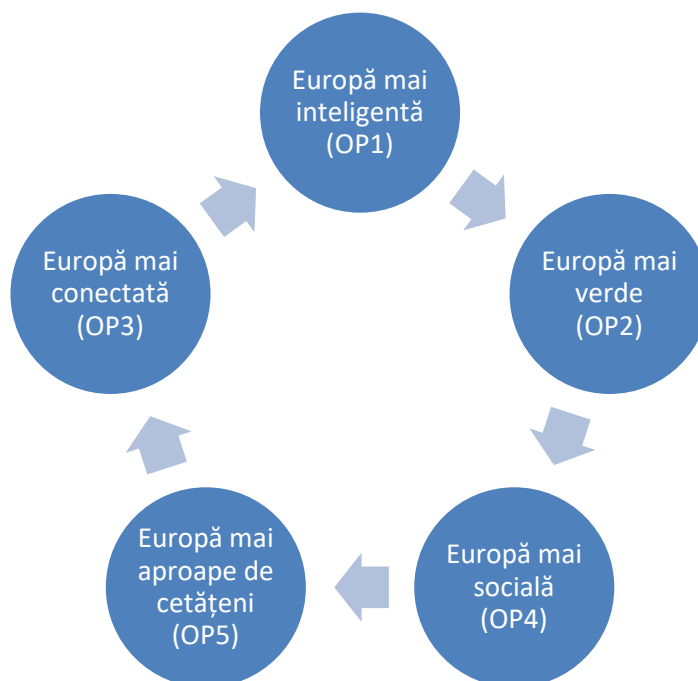

Fig. 2

Pentru perioada 2021-2027, Uniunea Europeană a făcut o propunere ambițioasă pentru bugetul european care să sprijine domenii importante precum **inovarea** și **mediul înconjurător**, urmărind o **simplificare** nu doar de ordin administrativ, ci și a concentrării investițiilor în **5 obiective principale de politică (OP)**:

- ✓ **Europă mai inteligentă** (Propunerea Logica intervenției – Cercetare-dezvoltare-inovare, ITC și IMM-uri - o transformare economică inovatoare și inteligentă) - **OP1**,





**Strategia de Dezvoltare Durabilă
2021-2027
Comuna Trușești, Județul Botoșani**



- ✓ **Europă mai verde**, (Propunerea Logica intervenției Mediu; Propunerea Logica intervenției – Energie; Propunerea Logica intervenției – Mobilitate urbană - fără emisii de carbon) - **OP2**,
- ✓ **Europă mai conectată** (Propunerea Logica intervenției – Transporturi; Propunerea Logica intervenției – Broadband - mobilitate și conectivitate TIC regională) - **OP3**,
- ✓ **Europă mai socială** (Propunere Logica intervenției – Educație; Propunere Logica intervenției – Ocupare - implementarea Pilonului european al drepturilor sociale) - **OP4**,
- ✓ **Europă mai aproape de cetățeni** (Logica intervenției – Dezvoltare regională și locală - dezvoltarea sustenabilă și integrată a zonelor urbane, rurale și de coastă prin inițiative locale) - **OP5**.

Și în perioada 29-30 mai 2018 Comisia Europeană a publicat propunerea privind *Pachetul legislativ privind Politica de Coeziune (PC) 2012-2027*. Acesta cuprinde:

- Regulamentul privind prevederile comune (CPR)
- Regulamentul privind Fondul european de dezvoltare regională (FEDR) și Fondul de coeziune (FC)
- Regulamentul privind cooperarea teritorială;
- Regulamentul privind mecanismul de cooperare transfrontalieră;
- Regulamentul privind „Fondul social european plus” (FSE+).

Agenda 2030 a fost adoptată și de România, și de Uniunea Europeană.

Departamentul pentru Dezvoltare Durabilă din cadrul Guvernului României a inițiat în data de 21 iulie 2020, Conferința „Strategia Națională pentru Dezvoltarea Durabilă a României 2030 (SNDDR 2030), Cadrul de planificare strategică pentru Strategia de Dezvoltare Locală a Administrației Publice”.

Sub motto-ul „Planificăm global, acționăm local!”, organizatorii și-au propus să creeze un spațiu de discuții care să reunească o gamă diversă de actori instituționali de la nivel central și local, pentru a accelera dezvoltarea României pe baza celor *17 Obiective pentru Dezvoltare Durabilă (ODD)*.

La nivel național, România a realizat primele analize pe baza Raportului de Țară 2019 – **Anexa D: Orientări în materie de investiții privind finanțarea politicii de coeziune în perioada 2021-2027**. Pe fiecare obiectiv de politică, de asemenea, pentru conturarea viitoarelor programe operaționale, s-au organizat întâlniri cu partenerii de la nivel național și regional și s-a purtat un dialog permanent cu reprezentanții Comisiei Europene.

La nivel regional, ADR Nord-Est a demarat procesul de elaborare a **Planului pentru Dezvoltare Regională (PDR) 2021-2027**.





**Strategia de Dezvoltare Durabilă
2021-2027
Comuna Trușești, Județul Botoșani**



În conformitate cu prevederile legii dezvoltării regionale și ca urmare a publicării de către Comisia Europeană a propunerii pachetului legislativ pentru perioada de programare 2021-2027, Agenția pentru Dezvoltare Regională Nord-Est elaborează Planul de Dezvoltare Regională Nord-Est (PDR NE) 2021-2027.

Au fost parcurse următoarele etape:

- Actualizarea componentei și structurii parteneriatului regional implicat în elaborarea PDR NE;
- Realizarea Studiului privind disparitățile de tip urban-rural în Regiunea Nord-Est ;
- Realizarea versiunilor de lucru ale Analizei economico-sociale, analizelor SWOT și a strategiei de dezvoltare regională;
- Organizarea și derularea a doua runde de consultări, materializate în 12 întâlniri directe, dedicate identificării nevoilor, problemelor și oportunităților de dezvoltare, formulării soluțiilor de ordin strategic în toate județele regiunii;
- Derularea a doua consultări scrise pe marginea versiunilor de lucru ale analizei economico-sociale, analizelor SWOT și strategiei de dezvoltare regională;
- Integrarea propunerilor și observațiilor primite de la parteneri pentru versiunea de lucru a PDR NE;
- Derularea procesului de constituire și dezvoltare a portofoliului de proiecte prioritare;
- Realizarea versiunii consolidate a PDR NE;

Urmează să fie derulate următoarele activități:

- Consultarea finală asupra versiunii consolidate a PDR Nord-Est 2021-2027
- Realizarea evaluării strategice de mediu.

ADR Nord-Est a transmis în data de 29 septembrie 2020, cea de-a doua variantă de lucru a Programului Operațional Regional Nord-Est 2021-2027 către serviciile de specialitate din Comisia Europeană, în vederea analizei și negocierii.

Programul Operațional Regional Nord-Est 2021-2027 este documentul strategic de programare care fixează principalele repere de finanțare pentru următoarea perioadă, în corelare cu prevederile cadrului strategic comun european 2021-2027 și ale Regulamentelor europene aferente.

Printre viitorii beneficiarii POR se numără întreprinderile, universitățile, clusterelor, incubatoarele, acceleratoarele, instituțiile publice locale, unitățile administrativ-teritoriale (UAT), dar și organizații de cercetare dezvoltare.

La nivelul Regiunii Nord-Est, Programul Operațional Regional este structurat pe 7 priorități, cu alocări orientative, după cum urmează:





**Strategia de Dezvoltare Durabilă
2021-2027
Comuna Trușești, Județul Botoșani**



1. Nord-Est - o regiune mai competitivă, mai inovativă - 353,088 mil euro.
2. Nord-Est - o regiune mai digitalizată - 176,544 mil euro
3. Nord-Est - o regiune durabilă, mai prietenoasă cu mediul - 670,868 mil euro
4. Nord-Est - o regiune mai accesibilă - 183,606 mil euro
5. Nord-Est - o regiune educată - 183,606 mil euro
6. Nord-Est - o regiune mai atractivă - 121,887 mil euro
7. Asistență tehnică.

„Programul Operațional la nivelul Regiunii Nord-Est este un organism viu, aflat într-o continuă dinamică, în căutarea celei mai bune versiuni a unei oferte de finanțare pentru regiunea noastră. Apreciez, în mod deosebit, eforturile colegilor mei implicați în acest demers de planificare și programare, contribuțiile partenerilor noștri din mediul public, universitar, privat și al societății civile, dar și sprijinul constant al Ministerului Fondurilor Europene, în calitate de coordonator la nivel național. Procesul de negociere cu Comisia Europeană va continua, dar prioritățile prezentate în acest document rămân certe, astfel încât îi invit pe toți cei interesați să se informeze și să își contureze ideile de proiecte, începând de ”mâine”, declară Vasile Asandei, Director General ADR Nord-Est.

De asemenea, având în vedere că 35% din resursele FEDR vor fi alocate pentru OP1 (O Europă mai inteligentă), ADR Nord-Est are în vedere actualizarea **Strategiei Regionale de Specializare Inteligentă (RIS3)**, document strategic cu rol de coordonare a politicilor de inovare în sectoare economice cheie, cu scopul de a dezvolta atuurile, avantajele competitive și potențialul pentru excelență al Regiunii Nord-Est.

Agenția pentru Dezvoltare Regională Nord-Est lansează apelul deschis pentru constituirea portofoliului de proiecte aferent RIS3 Nord-Est. Scopul acestui apel este de a constitui un portofoliu de propuneri de proiecte prioritare în domeniile de specializare inteligentă ale Regiunii Nord-Est și de a le sprijini pentru a fi implementate cu succes în perioada de programare 2021-2027, prin Programul Operațional Regional Nord-Est 2021-2027, prin alte programe operaționale și fonduri publice disponibile la nivel național sau fonduri gestionate direct de Comisia Europeană, care sprijină dezvoltarea inovativă.

Context

Cu sprijinul reprezentanților mediului de afaceri, universităților, centrelor de cercetare, organizațiilor non-guvernamentale și entităților administrative teritoriale, în anul 2020, ADR Nord-Est a derulat **cea de-a treia ediție a procesului de descoperire antreprenorială în Regiunea Nord-Est.**

Acest dialog structurat, a oferit participanților posibilitatea să evalueze provocările care împiedică dezvoltarea economică inovativă și să identifice oportunitățile ce pot contribui la





**Strategia de Dezvoltare Durabilă
2021-2027
Comuna Trușești, Județul Botoșani**



valorificarea competențelor și avantajelor competitive pentru inducerea procesului de transformare economică. Astfel, au fost identificate oportunitati pentru specializarea Regiunii Nord-Est în următoarele domenii:

- Agro-alimentar & industria lemnului
- Energie
- Mediu
- TIC
- Sănătate
- Textile
- Turism

Strategia de Specializare Inteligentă a Regiunii Nord-Est are ca scop stabilirea domeniilor în care se vor concentra investițiile aferente Obiectivului de Politică 1 al politicii de coeziune “O Europă mai inteligentă”, fiind corelată cu Strategia Națională de Cercetare, Inovare și Specializare inteligentă (SNCDISI) 2021-2027. Pentru operaționalizarea strategiei este necesară implementarea unor proiecte (de investiții, dezvoltare de competențe, cercetare-dezvoltare-inovare, transfer tehnologic sau cooperare/asociere) ale căror beneficii să se reflecte în îmbunătățirea calității vieții în comunitățile regiunii.

2.1 Agenda 2030 pentru dezvoltare durabilă

Cele 17 obiective de dezvoltare durabilă (ODD) din *Agenda 2030 pentru dezvoltare durabilă* a Organizației Națiunilor Unite sunt strâns legate între ele și concepute pentru a fi indivizibile, motiv pentru care integrarea acestora în acțiunile întreprinse de toți actorii este esențială pentru aplicarea cu succes a acestora pe teren.

Este important să fie îmbunătățite sinergia și coerența între politici și să fie dezvoltat un cadru de reglementare, financiar și comportamental care să le transforme în realitate.

Deși fiecare obiectiv este important în realizarea Agendei 2030, *Obiectivul 17: Parteneriate pentru realizarea obiectivelor* este mai special pentru că ne arată modul prin care putem realiza celelalte obiective, mai precis prin implicarea tuturor părților interesate.

Statele membre ale UE ocupă deja primele locuri în privința punerii în aplicare a obiectivelor de dezvoltare durabilă (ODD). Cu toate acestea, nicio țară din lume nu a atins toate obiectivele convenite și, la o analiză mai atentă a performanței UE privind obiectivele de dezvoltare durabilă (ODD), se observă că UE trebuie să facă în continuare eforturi pe toate fronturile.





**Strategia de Dezvoltare Durabilă
2021-2027
Comuna Trușești, Județul Botoșani**

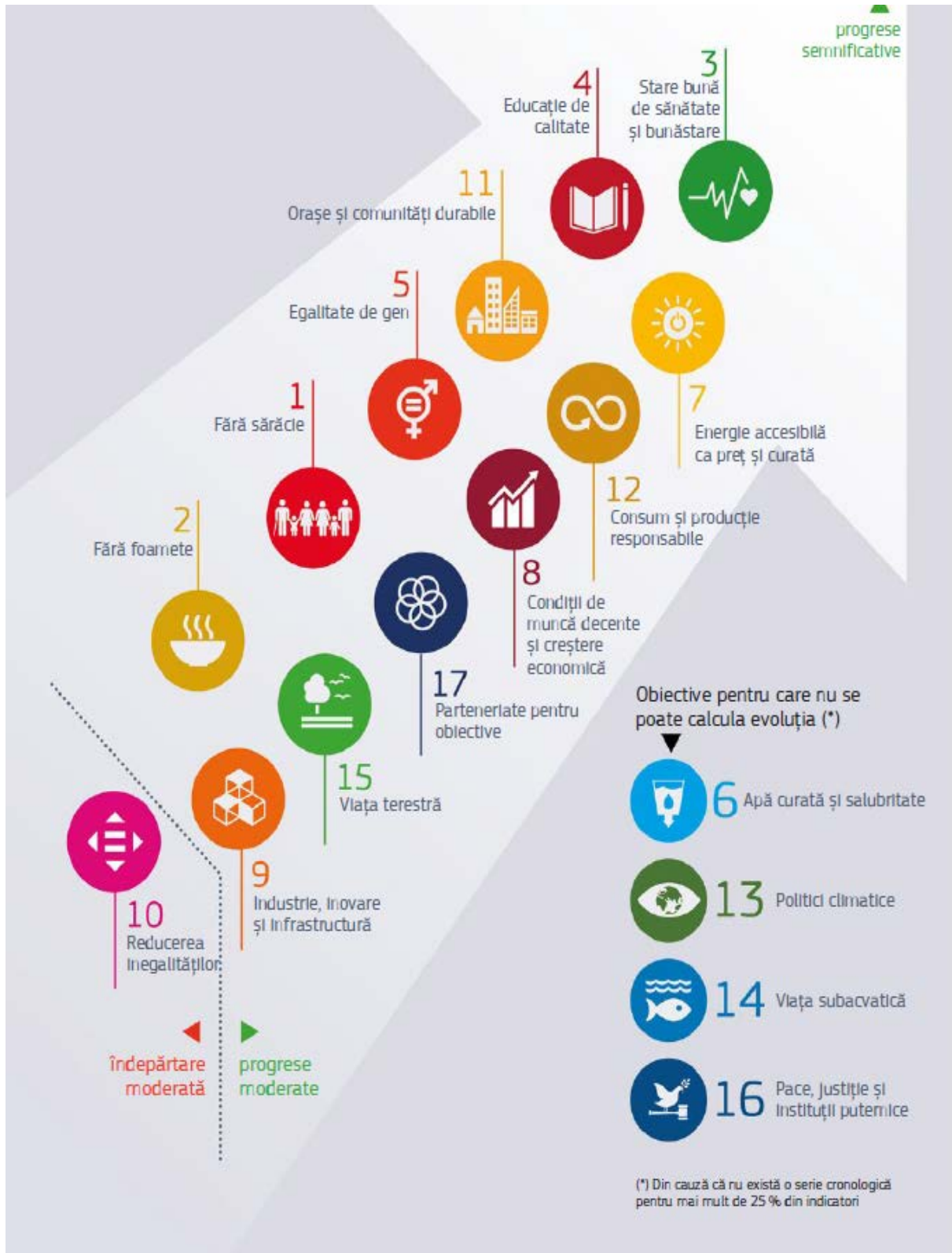

Fig.3





3. Strategia Națională pentru Dezvoltarea Durabilă a României 2030

România, în calitate de stat membru al Organizației Națiunilor Unite (ONU) și Uniunii Europene (UE), și-a exprimat adeziunea la cele 17 Obiective de Dezvoltare Durabilă (ODD) ale Agendei 2030.

România s-a alăturat liderilor celor 193 state membre ale ONU la Summit-ul privind dezvoltarea din septembrie 2015 adoptând **Agenda 2030 pentru dezvoltare durabilă**, un program de Acțiune globală în domeniul dezvoltării cu un caracter universal și care promovează echilibrul între cele trei dimensiuni ale dezvoltării durabile – economic, social și de mediu. Pentru prima oară, acțiunile vizează în egală măsură statele dezvoltate și cele aflate în curs de dezvoltare.

Conceptul de ODD s-a născut la Conferința Națiunilor Unite pentru Dezvoltare Durabilă (Rio+20), în 2012. ODD înlocuiesc cele opt Obiective de Dezvoltare ale Mileniului (ODM) cuprinse în textul Declarației Mileniului adoptată în septembrie 2000 la ONU. Majoritatea statelor lumii, printre care și România, se reuniau în 2000 în jurul unui angajament de a reduce sărăcia globală și a salva milioane de vieți. Declarația Mileniului a constituit în perioada 2000-2015 unica agendă globală în domeniul dezvoltării asupra căreia a existat un acord la cel mai înalt nivel și care includea ținte precise:

1. Reducerea sărăciei extreme și a foametei
2. Realizarea accesului universal la educație primară
3. Promovarea egalității de gen și emanciparea femeilor
4. Reducerea mortalității infantile
5. Îmbunătățirea sănătății materne
6. Combaterea HIV/SIDA, a malariei și a altor boli
7. Asigurarea sustenabilității mediului
8. Crearea unui parteneriat global pentru dezvoltare

În primul semestru al anului 2019, România a deținut Președinția Consiliului Uniunii Europene. În acea perioadă, România a avut oportunitatea, dar și responsabilitatea, de a promova valorile dezvoltării durabile la nivel european.

În iulie 2020 Departamentul pentru Dezvoltare Durabilă din cadrul Guvernului României anunță lansarea proiectului „Strategia Națională pentru Dezvoltarea Durabilă a României 2030, Cadrul de planificare strategică pentru Strategia de Dezvoltare Locală a Administrației Publice” cu devizul ”Planificăm global, acționăm local!” .

Departamentul pentru Dezvoltare Durabilă sprijină fundamentarea și elaborarea strategiilor de dezvoltare locală prin:

- promovarea și informarea la nivelul Administrației Publice Locale a Strategiei naționale pentru dezvoltarea durabilă a României 2030 (SNDDR 2030)





**Strategia de Dezvoltare Durabilă
2021-2027
Comuna Trușești, Județul Botoșani**



- promovarea obiectivelor de dezvoltare durabilă (ODD)
- fundamentarea cadrului de lucru al Planului de Acțiune pentru implementarea SNDDR 2030 la nivel local, prin armonizarea obiectivelor de dezvoltare locală cu cele de dezvoltare durabilă la nivel național și adaptarea contextului local la ODD-uri
- construcția unui ghid pentru autoritățile publice locale pentru elaborarea Strategiilor de Dezvoltare Locală 2021-2027 în acord cu SNDDR 2030.

Prin această strategie, România își stabilește cadrul național pentru susținerea Agendei 2030 și implementarea setului de 17 ODD.

Strategia este orientată către cetățean și se concentrează pe inovație, optimism, reziliență și încrederea că statul servește nevoile fiecărui cetățean, într-un mod echitabil, eficient și într-un mediu curat, în mod echilibrat și integrat.

Agenda 2030 cuprinde cele **17 Obiective de Dezvoltare Durabilă (ODD)**, reunite informal și sub denumirea de **Obiective Globale**. Prin intermediul Obiectivelor Globale, se stabilește o agendă de Acțiune ambițioasă pentru următorii 15 ani în vederea eradicării sărăciei extreme, combaterii inegalităților și a in justiției și protejării planetei până în 2030.

1. **Fără sărăcie** – Eradicarea sărăciei în toate formele sale și în orice context.
2. **Foamete „zero”** – Eradicarea foametei, asigurarea securității alimentare, îmbunătățirea nutriției și promovarea unei agriculturi durabile.
3. **Sănătate și bunăstare** – Asigurarea unei vieți sănătoase și promovarea bunăstării tuturor la orice vârstă.
4. **Educație de calitate** – Garantarea unei educații de calitate și promovarea oportunităților de învățare de-a lungul vieții pentru toți.
5. **Egalitate de gen** – Realizarea egalității de gen și împuternicirea tuturor femeilor și a fetelor.
6. **Apă curată și sanitație** – Asigurarea disponibilității și managementului durabil al apei și sanitație pentru toți.
7. **Energie curată și la prețuri accesibile** – Asigurarea accesului tuturor la energie la prețuri accesibile, într-un mod sigur, durabil și modern.
8. **Muncă decentă și creștere economică** – Promovarea unei creșteri economice susținute, deschise tuturor și durabile, a ocupării depline și productive a forței de muncă și a unei munci decente pentru toți.
9. **Industrie, inovație și infrastructură** – Construirea unor infrastructuri rezistente, promovarea industrializării durabile și încurajarea inovației.
10. **Inegalități reduse** – Reducerea inegalităților în interiorul țărilor și de la o țară la alta.
11. **Orașe și comunități durabile** – Dezvoltarea orașelor și a așezărilor umane pentru ca ele să fie deschise tuturor, sigure, reziliente și durabile.





**Strategia de Dezvoltare Durabilă
2021-2027
Comuna Trușești, Județul Botoșani**



12. **Consum și producție responsabile** – Asigurarea unor tipare de consum și producție durabile.
13. **Acțiune climatică** – Luarea unor măsuri urgente de combatere a schimbărilor climatice și a impactului lor.
14. **Viața acvatică** – Conservarea și utilizarea durabilă a oceanelor, mărilor și a resurselor marine pentru o dezvoltare durabilă.
15. **Viața terestră** – Protejarea, restaurarea și promovarea utilizării durabile a ecosistemelor terestre, gestionarea durabilă a pădurilor, combaterea deșertificării, stoparea și repararea degradării solului și stoparea pierderilor de biodiversitate.
16. **Pace, justiție și instituții eficiente** – Promovarea unor societăți pașnice și incluzive pentru o dezvoltare durabilă, a accesului la justiție pentru toți și crearea unor instituții eficiente, responsabile și incluzive la toate nivelurile.
17. **Parteneriate pentru realizarea obiectivelor** - Consolidarea mijloacelor de implementare și revitalizarea parteneriatului global pentru dezvoltare durabilă.

3.1 Principiile generale utilizate în elaborarea Strategiei Naționale

Ca membră a comunității internaționale, dar mai ales ca membră a Uniunii Europene, România are interesul de a implementa principiile dezvoltării durabile pe plan național.

Strategia susține ca România să fie în 2030 o țară membră a unei Uniunii Europene puternice, în care decalajele dintre țări vor fi reduse, iar cetățenii României vor putea trăi într-o țară în care statul servește nevoile fiecărui cetățean într-un mod echitabil, eficient și cu preocupări crescute și constante pentru un mediu curat.

La nivel european, prin adoptarea de măsuri și strategii, finanțarea de proiecte și prin diverse programe, toate acestea sunt dezvoltate pe baza unui set de principii ce stau la baza elaborării și aplicării lor, după cum urmează:

- principiul descentralizării procesului de luare a deciziei, prin trecerea de la nivelul central/guvernamental la cel regional și local;
- principiul parteneriatului, prin crearea și promovarea de parteneriate între toți actorii implicați;
- principiul planificării, în vederea atingerii obiectivelor stabilite;
- principiul co-finanțării, adică obligativitatea contribuției financiare a diverșilor actori implicați în realizarea programelor și proiectelor de dezvoltare.

Dacă în etapa de tranziție conceptul de Dezvoltare Durabilă a fost acceptat mai mult declarativ, ca urmare a însușirii documentelor ONU în materie, după anul 2000, odată cu începerea tratatelor de aderare la UE, el a devenit o parte integrantă a construcției legislative și instituționale, găsindu-și reflectarea în principalele direcții ale politicii de stat. Se poate aprecia că încorporarea acquisului comunitar și aplicarea instrumentelor de lucru





*Strategia de Dezvoltare Durabilă
2021-2027
Comuna Trușești, Județul Botoșani*



agreate la nivelul UE au constituit principalul motor al alinierii accelerate a României la principiile și practicile dezvoltării durabile.

În ansamblu, în ciuda dificultăților întâmpinate, bilanțul primului deceniu de implementare a SNDD este pozitiv, demonstrând reziliența și sustenabilitatea opțiunilor strategice ale societății românești și apartenența sa la UE.

Această apreciere este susținută de faptul că produsul intern brut al României calculat la paritatea puterii de cumpărare a sporit de la 39% din media UE în 2006 la 63% în 2017, cu perspectiva realistă, potrivit programului de convergență, să ajungă la 80% în 2020.

Totodată, pentru a asigura integrarea și corelarea echilibrată a componentelor economice,

ecologice și socio-culturale ale dezvoltării durabile, Strategia UE statuează următoarele principii directoare:

- Promovarea și protecția drepturilor fundamentale ale omului;
- Solidaritatea în interiorul generațiilor și între generații;
- Cultivarea unei societăți deschise și democratice;
- Informarea și implicarea activă a cetățenilor în procesul decizional;
- Implicarea mediului de afaceri și a partenerilor sociali;
- Coerența politicilor și calitatea guvernării la nivel local, regional, național și global;
- Integrarea politicilor economice, sociale și de mediu prin evaluări de impact și consultarea factorilor interesați.
- Utilizarea cunoștințelor moderne pentru asigurarea eficienței economice și investiționale;
- Aplicarea principiului precauției în cazul informațiilor științifice incerte;
- Aplicarea principiului “poluatorul plătește”.





4. Strategia Regională de dezvoltare pentru perioada 2021-2027

Parlamentul European definește regiunea drept ” Un teritoriu care formează, din punct de vedere geografic, o unitate netă, sau un ansamblu similar de teritorii în care există continuitate, în care populația posedă anumite elemente comune și dorește să-și păstreze specificitatea astfel rezultată, și să o dezvolte cu scopul de a stimula progresul cultural, social și economic”.

În aplicarea legii dezvoltării regionale în România, în concordanță cu obiectivele de coeziune economică și socială ale României, precum și ale Uniunii Europene în domeniul politicilor de dezvoltare regională, pe teritoriul României sunt constituite opt regiuni de dezvoltare.



Fig. 4

Regiunea acopera partea de Nord-Est al tarii si, conform traditiei, este o parte din vechea regiune istorica a Moldovei. Regiunea Nord-Est este cea mare dintre cele opt regiuni de dezvoltare ale Romaniei.

Geografic, regiunea se învecinează la Nord cu Ucraina, la Sud cu județele Galati si Vrancea (Regiunea Sud-Est), la Est cu Republica Moldova iar la Vest cu județele Maramures si Bistrița-Nasaud (Regiunea Nord-Vest) si județele Mures, Harghita si Covasna (Regiunea Centru).





*Strategia de Dezvoltare Durabilă
2021-2027
Comuna Trușești, Județul Botoșani*

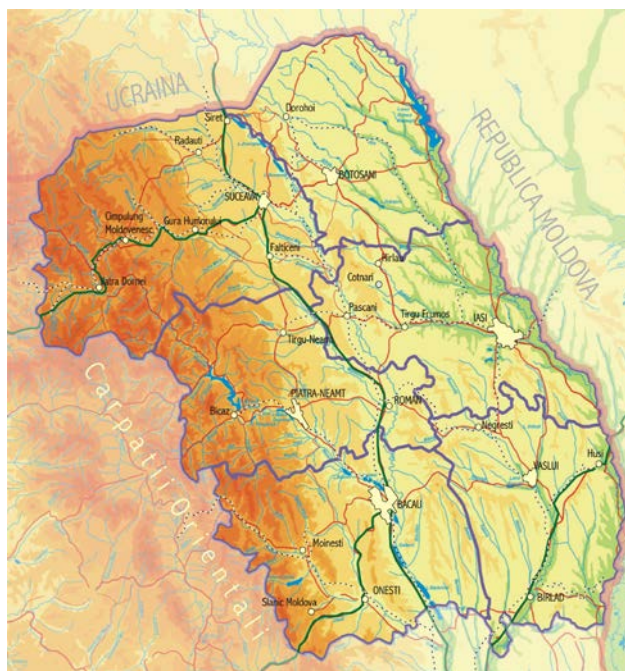

Fig. 5 Regiunea Nord-Est al României

Beneficiind de o bogată tradiție istorică, culturală și spirituală, regiunea îmbină în mod armonios tradiționalul cu modernul și trecutul cu prezentul, potențialul acesteia putând fi folosit pentru dezvoltarea infrastructurii, a zonelor rurale, a turismului și a resurselor umane.

Relief

Regiunea este caracterizată printr-o îmbinare armonioasă a tuturor formelor de relief, 30% reprezentând-o munții, 30% relieful subcarpatic, iar 40% revine podisului. Această ultimă formă de relief ocupă peste 70% din suprafața județelor Botoșani, Vaslui și Iași.

O secțiune longitudinală asupra regiunii, se prezintă sub forma unei pante care coboară dinspre Vest spre Est, cu numeroase variații.

La Vest, Munții Carpați stau ca un zid cu înălțimi apropiate de 2000 m în Nord (Vf. Pietrosu, Vf. Rarau, Vf. Giupalau, Vf. Ocolasu Mare, Vf. Hasmasu Mare) și cu o scădere de înălțime spre Sud (Munții Ciuc, Munții Trotusului și, în mică măsură, Munții Vrancei).

Clima

Diferitele tipuri de relief creează zone climatice cu diferențe semnificative între cele muntoase și cele de deal și de câmpie.

În zona muntoasă a regiunii (zona vestică a județelor Suceava, Neamț și Bacău), climatul este

continental moderat, cu veri răcoase și ierni bogate în precipitații sub forma de ninsoare.

În zona subcarpatică de dealuri și câmpie (partile estice ale județelor Suceava, Neamț, Bacău, precum și întreg teritoriul județelor Botoșani, Iași, Vaslui), climatul este continental, cu veri caldure și secetoase, iar iernile sunt reci și de cele mai multe ori fără zăpadă.





Rețeaua hidrografică

Regiunea este străbătută de un număr de opt cursuri importante de apă, care se repartizează pe direcția Nord-Sud, cele mai mari bazine hidrografice revenind Siretului și Prutului. Acesta din urmă, se constituie în granița naturală cu Republica Moldova, pe o distanță de cca. 680 km.

Multe din cursurile de apă ale regiunii au beneficiat de ample lucrări de amenajări și regularizare. Pe râul Bistrita s-a amenajat încă din anii '70 o "salba" de șapte microhidrocentrale și, de asemenea, cel mai mare lac de acumulare al regiunii („Izvoru Muntelui”), cu un volum la nivel normal de retenție de 1.130 mil.mc.

Regiunea de Dezvoltare Nord - Est, se caracterizează prin existența, cu preponderență, a sectorului agricol, la care se evidențiază o excesivă fărâmițare a terenurilor, dotări tehnice precare a producătorilor, precum și lipsa unui management performant și a capitalului necesar pentru restructurare și modernizare. Pe de altă parte, sectorul industrial al regiunii se află într-un pronunțat declin, ceea ce a condus la pierderea personalului calificat, deteriorarea echipamentelor și facilităților.

Programul „Dezvoltarea regiunii Nord – Est” reprezintă unul din instrumentele implementării politicii guvernamentale în domeniu, având ca direcție prioritară crearea de condiții pentru a răspunde necesității unor măsuri active și alternative de susținere a dezvoltării economice la nivel comunitar și regional care să asigure atenuarea efectelor sociale negative ale procesului de restructurare economică. Programul acoperă o zonă geografică întinsă, un spectru larg de obiective și activități și se adresează societăților comerciale cu capital privat, integral românesc.

4.1 Cadrul regional de dezvoltare pentru perioada 2021-2027 în regiunea Nord-Est

În conformitate cu documentele naționale aprobate de Guvernul României, Agenția pentru Dezvoltare Regională (ADR) Nord-Est va asigura funcția de Autoritate de Management pentru Programul Operațional Regional pentru Regiunea Nord-Est 2021-2027, aspecte reflectate și în cadrul Acordului de Parteneriat în curs de negociere cu Comisia Europeană. **In acest context, vom avea, în premiera un Program Operațional la nivel regional, în acord cu principiul descentralizării.**

Noua responsabilitate a ADR Nord-Est este statuată prin ORDONANȚA DE URGENȚĂ nr. 122 din 29 iulie 2020 privind unele măsuri pentru asigurarea eficientizării procesului decizional al fondurilor externe nerambursabile destinate dezvoltării regionale în România, publicată în Monitorul Oficial nr. 686 din 31 iulie 2020.

Programul Operațional Regional pentru Regiunea Nord-Est 2021-2027 este un document strategic de programare care acoperă domeniile: specializare inteligentă și inovare, IMM-uri, digitalizare, eficiența energetică, dezvoltare urbană, mobilitate și conectivitate, protecția naturii și a biodiversității, infrastructura educațională, turism și





**Strategia de Dezvoltare Durabilă
2021-2027
Comuna Trușești, Județul Botoșani**



cultura/patrimoniu cultural. Luand in considerare nevoile nationale, regionale si locale, obiectivele specifice selectate si Actiunile/Tipurile de proiecte sustin Strategia programului pentru dezvoltarea durabila si echilibrata a regiunii. Proiectele propuse a fi finantate au potentialul de a contribui la imbunatatirea infrastructurii verzi, prin adoptarea unor solutii care sa permita reducerea amprentei ecologice a componentei antropice. Adoptarea unor solutii compatibile cu principiile infrastructurii verzi contribuie totodata la imbunatatirea conditiilor de viata ale comunitatilor locale, prin asigurarea mentinerii conditiilor ecologice optime.

Programul Operational Regional pentru Regiunea Nord-Est 2021-2027, care face obiectul negocierii cu Comisia Europeana, va fi implementat in conformitate cu prevederile cadrului strategic comun european 2021-2027 si ale Regulamentelor europene aferente.

Procesul de elaborare a Programului Operational Regional Nord-Est 2021-2027 se desfasoara in stransa colaborare cu partenerii locali, avand drept premise necesitatile reale ale regiunii.

Elaborarea Programului Operational Regional 2021-2027 – Nord-Est presupune corelarea acestuia, atat cu documentele de planificare existente la nivel regional, cat si cu regulamentele existente la nivel european, interventiile propuse urmand sa fie concentrate pe cele 5 obiective principale de politica (OP) ale Comisiei Europene:

- Europa mai inteligenta (o transformare economica inovatoare si inteligenta)
- Europa mai verde, fara emisii de carbon
- Europa mai conectata (mobilitate si conectivitate TIC regionala)
- Europa mai sociala (implementarea Pilonului european al drepturilor sociale)
- Europa mai aproape de cetateni (dezvoltarea sustenabila si integrata a zonelor urbane, rurale si de coasta prin initiative locale)

Strategia programului are rolul de a sprijini obiectivele de politică asumate la nivel de UE prin intermediul unor tipuri de investitii care sa contribuie la competitivitatea regională, inovare și digitalizare, eficiență energetică, mobilitate și conectivitate.

4.2 Axe prioritare si obiectivele specifice ale Strategiei:

Ca urmare a analizei parteneriale realizate la nivelul Regiunii Est, pentru perioada 2021–2027, la nivelul Programului Operațional Regional pentru Regiunea Est au fost identificate următoarele 7 axe prioritare, care corespund tuturor celor 5 obiective de politică:

Nr. Crt.	Obiective de politică	OP	Axe prioritare
1	O Europă mai inteligentă (prin promovarea unei transformări economice inovatoare și inteligente)	OP1	Axa prioritară 1 - O regiune competitivă prin inovare, digitalizare și întreprinderi dinamice; Axa prioritară 2 - O regiune cu orașe Smart.





**Strategia de Dezvoltare Durabilă
2021-2027
Comuna Trușești, Județul Botoșani**



2	O Europă mai verde (mai ecologică, cu emisii scăzute de carbon, prin promovarea tranziției către o energie nepoluantă și echitabilă, a investițiilor verzi și albastre, a economiei circulare, a adaptării la schimbările climatice și a prevenirii și gestionării riscurilor)	OP2	Axa prioritară 3 - O regiune cu orașe prietenoase cu mediul.
3	O Europă mai conectată (prin dezvoltarea mobilității și a conectivității TIC regionale)	OP3	Axa prioritară 4 - O regiune accesibilă
4	O Europă mai socială (prin implementarea Pilonului european al drepturilor sociale)	OP4	Axa prioritară 5 - O regiune educată
5	O Europă mai aproape de cetățeni (prin promovarea dezvoltării durabile și integrate a zonelor urbane, rurale și de coastă și a inițiativelor locale)	OP5	Axa prioritară 6 - O regiune atractivă
	Axa prioritară 7 - Asistență tehnică, nu corespunde unui obiectiv de politică, dar are rolul de a susține sistemul de management și control instituit pentru gestionarea programului, pentru acțiuni de sprijinire a beneficiarilor pentru pregătirea portofoliului de proiecte, măsuri de informare și publicitate, analize, studii, analize, evaluări.		

Conform Planului de dezvoltare regională pentru 2021-2027 a regiunii Est, cadrul instituțional propus pentru perioada de programare 2021-2027 are la bază lecțiile învățate, o descentralizare a implementării și apropierea de beneficiari, cu scopul de a crește leadership-ul în implementarea fondurilor europene.

Trebuie continuată identificarea unor instrumente de finanțare, în zona transferului tehnologic, adaptate nevoilor IMM-urilor. POR 2014-2020 a fost singurul PO care a finanțat investiții referitoare la îmbunătățirea competitivității IMM.

Beneficiarii proiectelor de eficiență energetică trebuie să se concentreze asupra operațiunilor cu valoare adăugată și să fie informați despre cele mai bune practici în domeniu.

De asemenea, asociațiile de locatari trebuie să fie implicate mai mult în inițierea, pregătirea și implementarea proiectului. Intervențiile de dezvoltare urbană integrată trebuie să urmărească componenta de creștere a calității vieții locuitorilor spațiului urban.





**Strategia de Dezvoltare Durabilă
2021-2027
Comuna Trușești, Județul Botoșani**



Restaurarea obiectivelor de patrimoniu pe termen mediu și lung, cu un set de politici coerente și susținute la nivel central și local, va determina dezvoltarea și diversificarea economiilor locale.

Pentru localitățile de dimensiuni mai mici, integrarea obiectivelor finanțate prin POR în circuite turistice regionale / naționale, poate reprezenta motorul revigorării economice cu real impact asupra nivelului de trai al comunităților.

În apropierea localităților interesate de investiții în zona de turism și patrimoniu, au fost identificate ca necesare și investiții în infrastructura. Atât dezvoltarea și modernizarea drumurilor județene, inclusiv a centurilor ocolitoare, cât și accesul la coridoarele TEN-T și, implicit la orașe și municipii, au condus la beneficii economice importante și au în continuare o relevanță mare și foarte mare pentru beneficiari. În ceea ce privește nivelul de integrare și coerență internă a investițiilor finanțate în domeniul turismului, pentru sustenabilitatea investițiilor și complementaritatea cu alte inițiative locale, se vor avea în vedere intervenții la nivel de drumuri județene sau ocolitoare ale orașelor principale din apropierea resursei turistice, reabilitarea patrimoniului cultural și investiții private în structuri de primire turistică.

Se pot identifica intervenții diferite, de la servicii de bază (servicii de sănătate adresate cetățenilor și turiștilor), la mobilitate sustenabilă, recalificarea clădirilor istorice, pe lângă investițiile operatorilor privați (pe structurile de primire, serviciile turistice, SPA și serviciile comerciale).

În domeniul educației, un anumit număr de preșcolari, elevi și studenți vor învăța în clădiri renovate, care asigură confort și stare de bine absente anterior, și vor beneficia de dotări suplimentare. Acestea vor avea efect asupra participării școlare și universitare (vor contribui la reducerea abandonului școlar/universitar), dar și asupra rezultatelor învățării. Interesul beneficiarilor față de învățământul profesional și tehnic (în general) este crescut.

Deși POR 2014-2020 a fost orientat pe domenii/sectoare distincte (eficiența energetică, educație, sănătate, competitivitate, etc), obiectivele sale de intervenție deși abordate individual au rezultate complementare.

Pentru urmărirea dezvoltării integrate a Regiunii Est, ar fi necesară corelarea rezultatelor cu celelalte programe și surse de finanțare. Axele prioritare ale POR 2014-2020 au fost fragmentate (14 axe prioritare + 1 asistență tehnică), ceea ce a însemnat o rigiditate a opțiunilor de a dezvolta proiecte. De asemenea ghidurile specifice elaborate pe fiecare prioritate de investiție/ obiectiv specific au avut caracteristici diferite și derogări de la ghidul general, aducând un risc al apariției erorilor în cadrul proiectelor pentru beneficiarii care implementează mai multe proiecte din mai multe priorități de investiție, cum sunt UAT-urile.

Implicarea timpurie a administrațiilor publice locale și a mediului de afaceri în vederea stabilirii noilor priorități, respectiv participarea acestora în pregătirea noilor ghiduri, poate crea o imagine de ansamblu din punct de vedere strategic asupra Regiunii Est.





4.3 Parteneriate

Parteneriat Regional Nord-Est

Structura partenerială constituită la nivelul Regiunii Nord-Est a fost stabilită în conformitate cu prevederile Metodologiei privind Planificarea Dezvoltării Regionale 2014-2020, corelate cu prevederile HG 1115/2004, privind organizarea cadrului partenerial. Cadrul partenerial are ca scop:

- stabilirea principalelor obiective strategice și priorități de intervenție a fondurilor europene nerambursabile la nivel sectorial și regional printr-o consultare partenerială largă și transparentă în scopul elaborării Acordului de Parteneriat și a documentelor de programare subsecvente;
- obținerea acordului partenerilor asupra domeniilor de intervenție a fondurilor europene nerambursabile alocate României, a alocațiilor financiare indicative aferente fiecărui program subsecvent, a principalilor indicatori de rezultat, precum și a modalităților de implementare, monitorizare și evaluare;
- asigurarea complementarității intervențiilor finanțate din diverse surse publice în cadrul obiectivelor strategice;
- asigurarea participării și implicării responsabile a partenerilor în scopul stabilirii și asumării intervențiilor programate, inclusiv prin furnizarea informațiilor necesare fundamentării acestora, cu respectarea principiului guvernării pe mai multe niveluri.

Cadrul partenerial este constituit la nivelul regiunii pe trei nivele: Comitetul Regional pentru Planificare Nord-Est, șase grupuri de lucru tematice regionale (inovare și mediu de afaceri, mediu și schimbări climatice, dezvoltarea capitalului uman, conectivitate regională, dezvoltare teritorială și turism-cultură), organizate pe priorități regionale de dezvoltare și șase grupuri de lucru subregionale (organizate la nivel județean).

Parteneriatul regional are în componența sa, ca membri titulari și supleanți, reprezentanți la nivel decizional, ai ADR Nord-Est, ai consiliilor județene, primăriilor din mediul urban și rural, prefecturilor, serviciilor deconcentrate ale instituțiilor publice (Agențiile Județene pentru Ocuparea Forței de Muncă, Direcțiile de Sănătate Publică județene, Direcțiile pentru Agricultură Județene, Inspectoratele Școlare Județene, Direcțiile Generale de Asistență Socială și Protecția Copilului, Direcția Regională / Direcții județene de statistică, Agențiile Județene pentru Protecția Mediului, Direcțiile Județene de Cultură, etc), camerelor de comerț și industrie, universităților, organizațiilor reprezentative pentru minorități și grupuri dezavantajate, sindicatelor, asociațiilor patronale, asociațiilor profesionale, grupurilor de Acțiune locală, etc.





Structura și componența Parteneriatului Regional

1. Comitetul Regional pentru Planificare Nord-Est (CRP NE)

Comitetul Regional pentru Planificare Nord-Est (CRP NE) este organizat și coordonat de Agenția pentru Dezvoltare Regională Nord - Est (ADR NE), care asigură și secretariatul tehnic al acestuia.

CRP NE are rol consultativ, reprezentând cadrul larg partenerial al Consiliului pentru Dezvoltare Regională Nord-Est (CDR NE) pentru elaborarea și avizarea Planului de Dezvoltare Regională Nord Est (PDR NE).

CRP NE are în componența sa, ca membri titulari sau supleanți, reprezentanți, la nivel decizional, ai ADR NE, ai compartimentelor de dezvoltare rurală județene ale Ministerului Agriculturii și Dezvoltării Rurale precum și ai altor servicii deconcentrate ale instituțiilor publice centrale, reprezentanți ai prefecturilor, consiliilor județene, consiliilor locale, ai societății civile, precum și reprezentanți ai altor organizații cu activitate relevantă la nivel Regiunii Nord - Est în diverse domenii specifice.

În conformitate cu prevederile legislative, CRP NE avizează:

- a) analizele economice și sociale elaborate în scopul fundamentării strategiei de dezvoltare regională a PDR NE, precum și concluziile acestora privind problemele majore identificate la nivelul Regiunii Nord - Est, elaborate pe baza documentelor adoptate în GLSR și GTR;
- b) strategia pentru atingerea obiectivelor prioritare de dezvoltare din PDR NE;
- c) programarea financiară orientativă a obiectivelor prioritare de dezvoltare;
- d) proiectul PDR NE care va fi supus aprobării CDR NE;
- e) rapoartele strategice de monitorizare a PDR NE, care vor fi supuse aprobării CDR NE;
- f) lista indicativă a proiectelor strategice din PDR NE identificate la nivelul Regiunii Nord - Est.

2. Grupurile Tematice Regionale (GTR)

- Grupul de Lucru Tematic Regional Mediu și Schimbări Climatice
- Grupul de Lucru Tematic Conectivitate Regională
- Grupul de Lucru Tematic Regional Capital Uman
- Grupul de Lucru Tematic Regional Dezvoltare Teritorială
- Grupul de Lucru Tematic Regional Inovare și Mediu de Afaceri
- Grupul de Lucru Tematic Regional Turism și Cultură

3. Grupurile de Lucru Subregionale (GLSR)

- Grupul de Lucru Subregional Județul Bacău





**Strategia de Dezvoltare Durabilă
2021-2027
Comuna Trușești, Județul Botoșani**



- Grupul de Lucru Subregional Județul Botoșani
- Grupul de Lucru Subregional Județul Iasi
- Grupul de Lucru Subregional Județul Neamt
- Grupul de Lucru Subregional Județul Suceava
- Grupul de Lucru Subregional Județul Vaslui

4.4 Analiza SWOT Regională

Nr. Crt.	Puncte tari	Puncte slabe	Oportunități	Amenințări
	<p>-Dinamica pozitivă a evoluției Produsului Intern Brut; ritmuri de creștere pozitive în toate județele regiunii</p> <p>-Regiunea cu cel mai mare număr de locuitori, comparativ cu celelalte regiuni de dezvoltare din România</p> <p>-Regiunea cu cea mai ridicată rată de ocupare a populației în vârstă de muncă (15-64ani), comparativ cu celelalte regiuni de dezvoltare din România</p> <p>-Regiunea cu cea mai ridicată rata de ocupare a tinerilor (15-24 de ani) și a persoanelor vârstnice (55-64 de ani), comparativ cu celelalte regiuni de dezvoltare din România</p> <p>-Regiunea cu cea mai scăzută valoare a ratei șomajului în rândul populației în vârstă de peste 15 ani, comparativ cu media națională și cea europeană</p> <p>-Sănătatea (inclusiv asistența socială) și învățământul sunt activități ale economiei în care județul Iași pe află pe locul I, respectiv locul</p>	<p>-Disparități accentuate în cadrul Regiunii Nord-Est în ceea ce privește valoarea Produsului Intern Brut Județean</p> <p>-Cea mai scăzută valoare a PIB-ului/locuitor exprimat în PPS comparativ cu celelalte regiuni de dezvoltare din România</p> <p>-Penultimul loc la nivel național din perspectiva cheltuielilor pentru cercetare și dezvoltare ca procent din PIB</p> <p>-Locul VI la nivel regional în privința cheltuielilor efectuate în sectorul privat pentru activitatea de cercetare-dezvoltare ca procent din PIB regional</p> <p>-Penultimul loc la nivel național în privința salariului nominal mediu net lunar</p> <p>-Locul VI la nivel regional din perspectiva procentului populației cu educație terțiară în grupa de vârstă 30-34</p> <p>-Ultimul loc la nivel național în ceea ce privește ponderea ocupării forței de muncă în sectoarele de înaltă tehnologie</p>	<p>-Noi oportunități de finanțare dedicate cercetării și inovării în lupta cu virusul Covid 19</p> <p>-Propunerea Comisiei Europene pentru cadrul financiar multianual 2021-2027 - obiectivul de politica nr. 1 - „O Europa mai inteligentă – transformare industrială inovatoare și inteligentă” va beneficia de o alocare de cel puțin 25% din fondurile dedicate politiciii de coeziune</p> <p>-Propunerea Comisiei Europene pentru cadrul financiar multianual 2021-2027 - obiectivul de politica nr. 2 O Europa mai verde - va beneficia de o alocare de cel puțin 30% din fondurile dedicate politiciii de coeziune</p>	<p>-Intrarea economiei mondiale într-o perioada de decelerare economică cauzată de apariția pandemiei de Covid 19</p> <p>-Instabilitate legislativă, politică, economică și instituțională</p> <p>-Tendința de reducere a populației regiunii în perioada următoare</p> <p>-Îmbătrânirea populației</p> <p>-Emigrarea personalului calificat, în special din domeniile intensive în inteligență</p> <p>-Reticența întreprinderilor de a investi în activitatea de cercetare-dezvoltare</p> <p>-Capacitate redusă de cofinanțare a cercetării în mediul public</p> <p>-Lipsa coordonării între diferitele politici sectoriale cu implicații în</p>





**Strategia de Dezvoltare Durabilă
2021-2027
Comuna Trușești, Județul Botoșani**



<p>II în ceea ce privește populația ocupată civilă</p> <ul style="list-style-type: none">-Regiunea cu cele mai multe întreprinderi cu inovații de forme de organizare și/sau de marketing din totalul întreprinderilor, comparativ cu celelalte regiuni de dezvoltare din România ,-Creștere continuă a numărului de IMM-urilor la nivelul regiunii-Locul II la nivel național în privința cheltuielilor publice pentru activitatea de cercetare-dezvoltare ca procent din PIB regional-Locul II la nivel național în ceea ce privește numărul de cercetători la nivel regional-În regiune, cel mai mare număr de unități de CDI activează în domeniul cercetare-dezvoltare în alte științe naturale și inginerie-Întreprinderile cu inovare tehnologică au înregistrat o creștere semnificativă la nivel regional-Locul II la nivel național în ceea ce privește procentul IMM-urilor care au introdus inovare de marketing sau organizațională-Locul II la nivel național în privința comercializării de inovații (noi pentru piață și noi pentru firmă)-Număr ridicat de școli doctorale la nivelul regiunii-Existența a 11 clustere din domenii precum medicină imagistică, textile, turism, new	<ul style="list-style-type: none">-Nu există ofertă regională pentru servicii de transfer tehnologic de nivel TRL8-TRL9-Legături slabe ale universităților cu industria. Activități de cercetare-dezvoltare în mediul academic destul de neregulate, ce depind doar de finanțarea obținută pe proiecte și de eforturile de publicare ale facultăților-Locul VI la nivel național din perspectiva numărului de cereri de brevete la 1 milion locuitori înregistrate la Oficiul European de Patente (EPO)-2012-Performanță slabă a IIS/OPC-urilor raportată pe numărul total de licențe aplicate și venitul total obținut de licență-Locul VI la nivel național în ceea ce privește numărul de unități locale active-Distribuție neuniformă a unităților locale active în județele din regiune (foarte concentrate în județul Iași și foarte dispersate în județele Botoșani și Vaslui)-Număr mic de întreprinderi nou create în industrie, comparativ cu numărul celor din domeniul comerțului-Cel mai scăzut nivel dintre regiuni din perspectiva densității întreprinderilor la 1000 locuitori-Spirit de inițiativă al populației redus din perspectiva numărului de întreprinderi nou create	<ul style="list-style-type: none">-Ponderea IMM-urilor în total firme este ridicată (99,75%) și similară cu cea de la nivel național și European-Potențial de cercetare și inovare ridicat-Oportunități de finanțare a proiectelor de cercetare-dezvoltare prin fonduri naționale și structurale-Dezvoltarea mediului de afaceri, ca rezultat al înființării infrastructurii de sprijinire a afacerilor-Existența platformelor ERRIS și BrainRomânia-Cooptarea ADR în structura consultativă dedicată elaborării Strategiei Naționale de Specializare Inteligentă-Propunerea Guvernului României de a avea POR Nord-Est 2021-2027-ADR Nord-Est este autoritate de management pentru POR Nord-Est și coordonator al RIS3 Nord-Est	<p>dezvoltarea sectorului CDI</p> <ul style="list-style-type: none">-Cadru legal care reglementează spin-off-urile este destul de vag în România, iar IIS/OPC-urile nu au aparent norme instituționale stabilite pe această temă și nici nu au încercat să promoveze conceptul-Lipsa unor instrumente financiare care să ofere sprijin pentru antreprenorii de inovare (spin-off și start-up) ca alternativa la programele de grant și creditele bancare-Lipsa unui cadru de reglementare care să ofere stimulente cercetătorilor, să permită retenția talentelor în activitatea de cercetare
---	--	---	---





*Strategia de Dezvoltare Durabilă
2021-2027
Comuna Trușești, Județul Botoșani*



<p>media, IT&C, mașini agricole, construcții și biotehnologii</p> <ul style="list-style-type: none">-Infrastructură de cercetare performantă deținută de institutele de cercetare din regiune (echipamente de cercetare cu un potențial ridicat de operare științifică și/sau tehnologică)-Existența a 212 infrastructuri de cercetare înregistrate în platforma ERRIS-Prezența celor 11 institute de cercetare ale Academiei Române, Filiala Iași, care pot contribui cu know how în conturarea strategiilor și politicilor de dezvoltare regională-Prezență Institutului Național de Chimie Macromoleculară „Petru Poni” - actor național principal în domeniul CDI, primul din țară în domeniul polimerilor-Prezența unui număr important de Stațiuni de Cercetare în domeniul agricol și silvic, aflate în subordinea Academiei de Științe Agricole și Silvicultură-Existența Centrului Zonal de Comandă Moldova și a Unității de Combateră a Căderilor de Grindină Moldova 1 Iași-Existența unui patrimoniu cultural însemnat-Existența unui număr considerabil de monumente UNESCO-Infrastructură de afaceri bine reprezentată la nivel regional	<p>(locul IV la nivel național)</p> <ul style="list-style-type: none">-Capacitate scăzută de atragere de finanțare externă a universităților și institutelor de cercetare-Pondere scăzută a publicațiilor ISI din total național-Rezultate obținute de întreprinderile de CDI sub media națională (cifra de afaceri, număr de salariați)-Infrastructură de transfer tehnologic slab dezvoltată-Nivel scăzut al investițiilor străine directe în anul 2018 – locul VIII la nivel național-Concentrarea infrastructurii de cercetare în câteva centre urbane-Exploatarea insuficientă a echipamentelor CDI existente în beneficiul industriei-Lipsa unei platforme unice care să permită punerea în legătură a potențialului de cercetare cu industria-Lipsa unui brand și a unui logo regional pentru produsele obținute în Regiunea de Dezvoltare Nord- Est-Nivelul scăzut de vizibilitate a brandurilor locale din Regiunea de Dezvoltare Nord-Est-Nivel scăzut de educare și informare în ceea ce privește produsele agroalimentare ecologice-Absența de pe piață a produselor agroalimentare ecologice obținute în regiune		
--	--	--	--





*Strategia de Dezvoltare Durabilă
2021-2027
Comuna Trușești, Județul Botoșani*



	<p>-Tradiție în domeniul agriculturii ecologice -Colaborări frecvente ale entităților academice și de CDI cu rețele internaționale de cercetare</p>			
--	---	--	--	--





5. Caracterizare generală a județului Botoșani

Județul Botoșani, se află în partea de nord-est a României, între cursurile superioare ale râurilor Siret la vest și Prut la est.

În partea de nord și nord-est se învecinează cu Ucraina, granița fiind convențională până la intrarea în țară a râului Prut, în dreptul localității Oroftiana. Vecinii sunt raioanele Novoselita, Hertsa din regiunea Cernăuți (Ucraina), raioane care până în anul 1940, făceau parte din județul Dorohoi. Trecerea prin punctul vamal de la Racovat - Dorohoi este pietonal și auto. De la Oroftiana, este granița naturală, pe Prut, până în dreptul localității Ivancăuți (com. Paltiniș), după care vecin este Republica Moldova, prin raioanele Briceni, Glodeni și Râșcani. Prin punctul vamal Radauți Prut - Lipcani, un pod nou (2001), deschis din luna februarie 2010, și punctul vamal Stanca-Costești, se înlesnesc legăturile cu Republica Moldova (pietonal și auto).

În partea de sud, vecin este județul Iași. Matematic, ca poziție pe glob, județul este încadrat de următoarele coordonate geografice: paralela de 47 grade 24'16" lat. N, ce trece prin sudul localității Prajeni, comuna Prajeni; în partea de nord este întretăiat de paralela de 48 grade 15'06" lat. N, ce trece pe la nord de localitatea Horodistea, comuna Paltiniș; limita vestică este dată de meridianul de 26 grade 02'02" long. E, ce trece prin dreptul localității Dresca, comuna Dresca; prin partea de est trece meridianul de 27 grade 24'32" long. E, ce întretaie prin SE localitatea Plescani, comuna Călărași. (Sursa: "Județul Botoșani în 2013 - Monografie geografică", Mihai Poclid, editura Taida, Iași 2013)

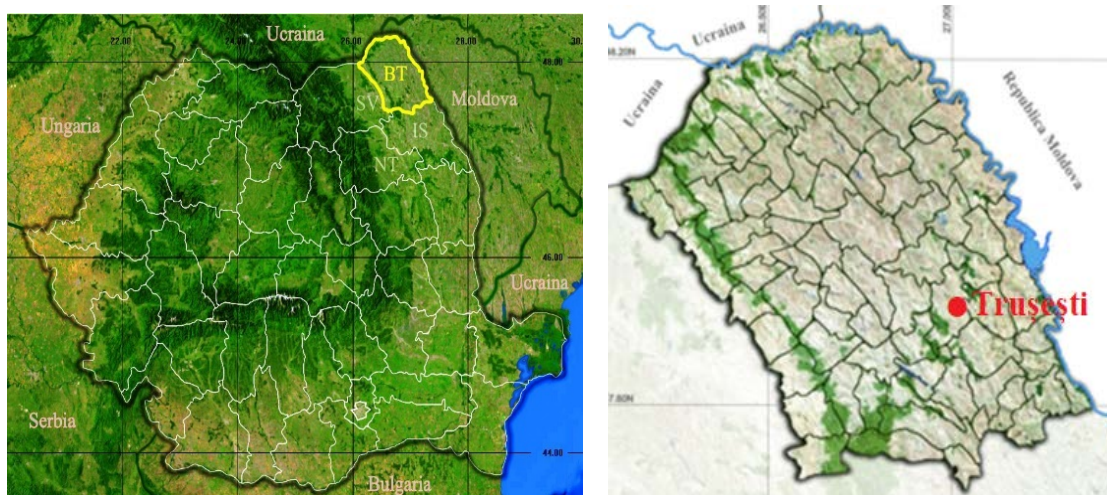

Fig. 6





5.1 Cadrul istoric

Istoria județului Botoșani începe din vremuri îndepărtate și se înscrie în istoria noastră națională nu numai cu importante evenimente de profundă semnificație pentru trecutul poporului nostru, ci și cu o inestimabilă contribuție pe care fiii acestor meleaguri și-au adus-o la patrimoniul culturii naționale și universale.

Prima atestare documentară a acestei așezări este consemnată în anul 1439 de către cronicarul Grigore Ureche în “Letopisețul Țării Moldovei”. Dezvoltându-se atât de timpuriu și fiind situat la o răscruce de drumuri, așezarea a devenit loc de schimb de mărfuri, fiind cunoscută de negustorii din cele mai îndepărtate locuri. Începând cu secolul al XV-lea, dezvoltarea pe care o cunoaște comerțul aduce orașului venituri însemnate, iar prima pecete a orașului a fost un păun cu coada răsfirată ce simboliza podoabele Doamnei Elena Rareș, cumpărate cu bani din venitul târgului.

Ca organizare administrativă, județul Botoșani are 78 de localități, din care 2 municipii (Botoșani și Dorohoi), 5 orașe (Darabani, Saveni, Stefanesti, Bucecea și Flamânzi) și 71 de comune care cuprind 330 de sate.

Capitala de județ, municipiul **Botoșani** este așezat în zona de nord - est a țării, la circa 50 Km față de Suceava și 120 Km față de Iași. Este situat în partea de sud-vest a județului, în Câmpia Jijiei, la confluența dintre râurile Sitna și Dresleuca, spre vest, între Dresleuca și Siret, apoi coboară între dealurile: Crivat, Ağafton, Baisa, iar în adâncime sta Platforma Moldovei. Spre miez-noapte este marginit de dealurile Botosanca și Costești.

Suprafața municipiului este de 4.135 ha din care 1.910 ha în intravilan și 2.225 ha în extravilan.

Orașul Botoșani a apărut la o intersecție favorabilă de drumuri comerciale, care i-au asigurat prosperitate de timpuriu. Este recunoscut mai ales prin geniile pe care le-a dat culturii românești: Mihai Eminescu, George Enescu și Nicolae Iorga.

5.2 Cadrul natural

Clima

Clima este temperat-continentală, influențată puternic de masele de aer din estul continentului, fapt ce determină ca temperatura medie anuală să fie mai redusă decât în restul țării (8-9 C), cu precipitații variabile, cu ierni sărace în zăpadă, cu veri ce au regim scăzut de umezeală, cu vânturi predominante din nord-vest și sud-vest.

Sub aspect geosstructural, județul **Botoșani** este amplasat în întregime pe unitatea de platformă veche, numită Platforma Moldovenească. Privit în ansamblu, teritoriul județului se caracterizează în cea mai mare parte printr-un relief larg valurit, cu interfluvii colinare, deluroase, separate prin văi cu lunci largi și pline de iazuri. Densitatea medie a rețelei hidrografice are valori cuprinse între 0,43 și 0,63 km/kmp. Fiind situat în partea de nord-est





**Strategia de Dezvoltare Durabilă
2021-2027
Comuna Trușești, Județul Botoșani**



a tarii, teritoriul județului **Botoșani** este supus influențelor climatice continentale ale Europei de Est și mai puțin celor ale Europei Centrale, deși majoritatea precipitațiilor sunt provocate de mase de aer care se deplasează din vestul și nord-vestul Europei. Vecinătatea cu marea câmpie Euro-Asiatică face clima județului **Botoșani** să se caracterizeze printr-un regim al temperaturii aerului și al precipitațiilor cu valori caracteristice climatului continental-excesiv.

Relieful este variat, clima temperat-continentală, influențată puternic de masele de aer din estul continentului, fapt ce determină ca temperatura medie anuală să fie mai redusă decât în restul țării, cu vânturi predominante din nord-vest și sud-vest. Totodată, acesta este predominant deluros; Unitățile sale sunt: Dealurile Siretului și Câmpia Jijiei Superioare, dispuse de la nord (partea deluroasă a câmpiei Jijiei, cu coline domoale ce nu depășesc 200 m), spre est (câmpia de lângă Prut) și spre vest (terasele înalte de pe malul stâng al Siretului, care fac parte din zona sud-estică a Podisului Moldovei, cu înălțimi de 300 m).

Resursele naturale sunt:

- Nisipuri cuarțoase de calitate superioară, unice în țară, la Miorcani, Hudești, Suharau și Bajura; primele două sunt deja în exploatare.
- Gipsul, de la Paltinis și Crasnaleuca, exploatate în trecut în cariera.
- Rocă de construcție: calcare recifale, gresii calcareoase, nisipuri și pietris de construcție, calcare oolitice, argile pentru olărit, cărămizi și teracota.
- Alte resurse: păduri de foioase, sleauri de deal și câmpie, cu o structură sanatoasă, plante hidrofite (papura, rogozul, pipirigul, stuful, plopul și salcia).

Flora și fauna.

Vegetația naturală a zonei de nord-est este caracteristică zonei de silvostepă, fiind formată în special din terenuri agricole și pajistile seculare ce ocupă locul fostelor păduri. În nord-vest se întind păduri de gorun, terenuri agricole și pajisti stepizate, iar în sud-vest fagete de deal și păduri amestecate de fag și gorun. În rest, vegetația naturală este caracteristică solurilor de pădure, cu fânete și izlazuri pe care cresc ierburi perene. Culturile tradiționale constau din: grâu, secară, orz, porumb, cartofi, sfecla de zahăr, floarea-soarelui. Livezile ocupă suprafețe relativ mici și predomină prunul și visinul, ciresul și parul, gutuiul și nucul. Fauna este formată din caprioară, iepuri, vulpi.

Lacuri:

Din multimea iazurilor, ce conferă o frumusețe aparte putem aminti: Dracsani (440 ha pe valea Sitnei); Negreni (304 ha pe valea Baseu), Cal Alb; Hanesti; Mileanca, Havârna. *Rețeaua hidrografică* a județului Botoșani este formată în principal de bazinul râului Prut și





**Strategia de Dezvoltare Durabilă
2021-2027
Comuna Trușești, Județul Botoșani**



afluenții acestuia, și într-o mică măsură, de bazinul râului Siret, în nord-vestul județului. Bazinul râului Prut ocupă 88% din suprafața județului, iar 12% este ocupat de bazinul râului Siret, situat în partea vestică a județului. Repartiția pe bazine hidrografice se prezintă astfel: B.H. Prut – 4382km²; B.H. Siret – 603km². Densitatea medie a rețelei hidrografice permanente este destul de redusă 0,41/km/kmp; sursa principală de alimentare (86 %) constituind-o precipitațiile atmosferice; Există un număr de 156 lacuri de acumulare, iazuri, pepiniere piscicole și elesteie din care 152 aparțin bazinului hidrografic Prut, iar 4 aparțin bazinului hidrografic Siret; Pânza freatică de mică adâncime, interceptată între 2 și 15 m, are un potențial destul de scăzut, datorită structurii litologice.

Cursurile de apă:

Apele curgătoare au majoritatea direcția de curgere nord-vest – sud-est și sunt formate din râurile **Siret**, **Prut** și **Jijia**, cu afluenții lor. Râurile, pârâurile, baltile și iazurile sunt puternic influențate de caracteristicile climei temperat-continentale.

Iazurile sunt în număr de 148, cu o suprafață totală de 3.600 ha și un volum de 55.000.000 mc, mai importante fiind Dracsani, Hanesti, Negreni, Tataraseni, Mileanca, Esanca. Cursurile de apă sunt formate din Prut la est și Siret la vest, Băseu și Jijia în centru, cu afluenții importanți: Sitna, Miletin, Dresleuca ce formează culoare depresionare largi cu lunci extinse ce brazdează județul, determinând crearea artificială a peste 150 iazuri, utilizate pentru echilibrarea debitelor, irigații, alimentare cu apă, piscicultura. În zona localităților **Stânca - Costești** a fost construit un important nod hidrotehnic, realizându-se una din cele mai mari acumulări din țară, cu un volum de 1,5 miliarde mc apă, cu o suprafață de 1600 ha și o lungime de 70 km.

În ceea ce privește orașul **Botoșani**, acesta este încadrat de două râuri principale: Sitna (principalul afluent al Jijiei - 65 km) și Dresleuca, un afluent al Sitnei. Din cauza acumulării de la Catamarești, râul Sitna are un debit mic în dreptul orașului **Botoșani** - 0.396 m³/s. În apropierea orașului mai sunt câteva acumulări mai mari de apă (sub formă de lacuri) și mai multe acumulări mici (gen iazuri). Printre cele mari, sunt de menționat următoarele lacuri: Catamarești, pe râul Sitna, în suprafață de 164 ha - Irigații, Pescuit; Curtești, pe râul Dresleuca, în suprafață de 39 ha - Irigații, Pescuit; Dracsani, pe râul Sitna, în suprafață de 574 ha - Pescuit; Iaz Stăuceni.

5.3 Populația

Conform informațiilor prezentate de Direcția Județeană de Statistică Botoșani populația la 01.01.2020 era de 456130 locuitori.





**Strategia de Dezvoltare Durabilă
2021-2027
Comuna Trușești, Județul Botoșani**



POPULATIA DUPA DOMICILIU, PE GRUPE DE VARSTA, LA 1 IULIE

Județul Botoșani	Total	Pe grupe de vârstă		
		0 - 14 ani	15 - 59 ani	60 ani și peste
1995	482755	107781	283455	91519
2000	480810	101508	281916	97386
2005	479809	90289	295076	94444
2010	469724	85551	290024	94149
2011	466701	84133	287546	95022
2012	464590	82824	286181	95585
2013	462581	81092	285788	95701
2014	460065	78886	285581	95598
2015	458048	77589	284323	96136
2016	455158	75226	283327	96605
2017	453740	73708	283085	96947
2018	453172	72260	283548	97364
2019	454919	69972	287551	97396

Legenda: 9999,00 - normal - date definitive; 9999,00 subliniat - date provizorii; **9999,00** - ingrosat - date revizuite

Populația după domiciliu la data de 1 iulie a anului de referință reprezintă numărul persoanelor cu cetățenie română și domiciliu pe teritoriul României, delimitat după criteriile administrativ-teritoriale.

Tab. 1

5.4 Învățământ și educație

Conform datelor Inspectoratului școlar al județului Botoșani (Lista unităților de învățământ preuniversitar de stat din județul Botoșani în anul școlar 2020-2021) în județ funcționează 134 școli gimnaziale, postliceale.

Conform *Planului Managerial al Inspectoratului Școlar Județean Botoșani pentru anul școlar 2020–2021* Inspectoratul Școlar Județean Botoșani încurajează integrarea socio-profesională a beneficiarilor direcți ai procesului de învățământ și promovează, prin acțiunile sale, un climat educațional european caracterizat de egalitate de șanse, obiectivitate și competitivitate.

Analiza SWOT

Puncte tari:	Puncte slabe:	Oportunități:	Amenințări:
-eficiența colaborării și a comunicării atât cu instituțiile administrației publice, cât și cu unitățile de învățământ, unitățile conexe și partenerii educaționali; -performanțe obținute de elevi la concursurile și olimpiadele naționale și internaționale; -număr mare de cadre didactice cu experiență didactică și pregătire profesională relevantă;	-existența unor oferte educaționale necorelate cu realitatea socio-economică și la specificul zonal și comunitar; -existența în multe școli din mediul rural unui număr redus de cadre didactice titulare; -lipsa unui set coerent de instrumente interne de evaluare, a unui sistem fiabil de calitate, pentru	-strategia M.E.N. privind îmbunătățirea calității și eficienței sistemului de educație și de formare profesională; -facilitarea accesului la sistemele de educație și de formare profesională; -sprijinirea elevilor din medii defavorizate prin programe guvernamentale și prin inițiative locale;	-scăderea puterii economice a familiei, ceea ce contribuie la creșterea abandonului școlar; -declinul demografic; -existența unei oferte tot mai scăzute pentru piața muncii; -rezervele manifestate de cadrele didactice din mediul rural în fața necesității implicării în proiecte europene;





**Strategia de Dezvoltare Durabilă
2021-2027
Comuna Trușești, Județul Botoșani**



<ul style="list-style-type: none">-participarea profesorilor, directorilor și inspectorilor școlari la sesiuni de comunicări științifice, cursuri de formare, schimburi de experiență și activități de inovare didactică;-număr semnificativ de funcții de conducere ocupare prin concurs;-respectarea legislației și a transparenței în actele decizionale;-continuarea dezvoltării și/sau refacerii infrastructurii educaționale;-nivelul ridicat al rezultatelor elevilor la examenele naționale (în special Bacalaureat).	<ul style="list-style-type: none">determinarea valorii adăugate și a celei nou create prin educația furnizată de școală;-multe unități școlare fără autorizație sanitară de funcționare;-absenteismul, abandonul școlar și repetenția;-insuficienta motivare a cadrelor didactice pentru cunoașterea informațiilor/noutăților din domeniul legislativ specific;-existența unor unități școlare care nu asigură servicii educaționale de calitate, cu rezultate foarte slabe la examenele naționale	<ul style="list-style-type: none">-participarea Inspectoratului Școlar Județean Botoșani ca partener/beneficiar la proiecte finanțate din fonduri europene;-capacitatea unor unități școlare de a obține fonduri extrabugetare;-colaborarea eficientă cu instituții publice, agenți economici, parteneri sociali și comunitate;-deschiderea spre dialog manifestată de autoritățile locale și de comunitate.	<ul style="list-style-type: none">-interesul și implicarea scăzută a părinților în cunoașterea și rezolvarea problemelor școlii;-existența unor cauze externe, care generează situații de absenteism și de abandon școlar, în unele unități, în special din zonele și regiunile defavorizate;-încadrarea, cu dificultate, a unităților cu efective mici, din zone izolate, cu personal didactic titular sau calificat.
---	--	---	--

5.5 Economia și Mediul de afaceri

În județ sunt înregistrate 6.544 companii din care 5.615 sunt societăți comerciale, 19 regii autonome, 1.162 asociații familiale; 14 societăți cu capital integral străin, etc.

Industria județului Botoșani, dezvoltată haotic până în anul 1989, a suferit în ultimii 17 ani transformări majore care au condus la dispariția în întregime a industriei textile cu o creștere în schimb a ramurii de confecții textile prin practicarea în exclusivitate a activității de producere în sistem “lohn”.

În prezent, pe lângă industria textilă, mai funcționează în județ și următoarele ramuri industriale: industria extractivă, utilaje, tractoare, mașini agricole, pompe, utilaje și piese de schimb. Din păcate, mecanismele de piață și slabul management au condus la falimentarea industriei producătoare de sticlă și porțelan, pentru care județul era recunoscut la nivel național. Bine reprezentată în județ este industria alimentară și cea a băuturilor alcoolice.

În județ sunt reprezentate aproape toate ramurile industriale, realizându-se în mod sistematic o mare varietate de produse: industria ușoară și confecții (31%), industria alimentară (22%), aparatură electrică (10%), articole tehnice din cauciuc (8,4%), mobilă (2,4%).

Agricultura reprezintă principala ramură economică a județului și concentrează cea mai





**Strategia de Dezvoltare Durabilă
2021-2027
Comuna Trușești, Județul Botoșani**



mare parte a forței de muncă. 80% din suprafața totală a județului o reprezintă suprafața agricolă, cu 63% din populație trăind în mediul rural. Agricultură a cunoscut și ea transformări majore, începând cu desființarea fostelor cooperative de stat și retrocedarea terenurilor către foștii proprietari. În prezent, agricultura din județul Botoșani este caracterizată prin existența de echipamente agricole învechite și ineficiente, producția de subsistență și inexistența diversificării culturilor.

An după an crește preocuparea în ceea ce privește asigurarea unor condiții standard pentru agricultură. În anul 1997 sectorul privat cuprindea 291.516 ha. Fânetele se întind pe o suprafață de 14.187 ha și asigură, în buna parte, furajele necesare septelului.

De asemenea, județul este bogat în vii (3.373 ha) și livezi (3.634 ha).

Deși în ceea ce privește creșterea animalelor s-a remarcat o scădere în ultimii ani, totuși județul se înscrie printre cei mai mari crescători de oi din țară (peste 500.000 capete). De asemenea există un număr mare de porci și vite dar cu preponderență în sectorul privat.

Comert

Comertul de marfuri este un sector distinct în economie și este într-o relativă dezvoltare în comparație cu alte sectoare.

În ultimii ani a crescut numărul de oameni de afaceri care lucrează în comerț. Dintre aceștia, cei mai importanți sunt cei ce au capital privat. În acest sector a avut loc o infuzie de capital străin și s-au format 68 de societăți mixte.

Evoluția viitoare a dezvoltării economice va influența și comerțul din județ.

Vânatul și pescuitul

Ca ramuri complementare ale economiei județului, vânatul și pescuitul reprezintă domenii de mare atracție turistică. Vânatul se leagă în mare parte de păduri unde trăiesc multe vietăți de interes cinegetic.

Pescuitul s-a extins mai mult în iazuri, unde se practică o piscicultură sistematică. De altfel pescuitul are tradiții vechi în această parte a țării.

5.6 Transportul

Direcția de Drumuri a Regiunii Cernăuți (Ucraina), din cadrul Administrației Regionale Cernăuți, în calitate de Lider, împreună cu UAT Județul Botoșani – Consiliul Județean, în calitate de partener, au depus în data de 21.05.2018 proiectul cu titlul “Îmbunătățirea acțiunilor transfrontaliere pentru drumuri mai bune între România și Ucraina”, în cadrul Programului Operațional Comun România-Ucraina 2014-2020, Apelul de proiecte- Proiecte HARD, Prioritatea 3.1. Dezvoltarea infrastructurii de transport transfrontalier și instrumentelor TIC, Obiectiv Tematic 7: Îmbunătățirea accesibilității în regiuni, dezvoltarea transportului și a rețelelor și sistemelor comune de transport. Proiectul are în vedere îmbunătățirea infrastructurii de transport în regiunea transfrontalieră Județul Botoșani-Regiunea Cernăuți, prin reabilitarea și modernizarea a 4,86 km de drum pe teritoriul Regiunii





**Strategia de Dezvoltare Durabilă
2021-2027
Comuna Trușești, Județul Botoșani**



Cernăuți. Reabilitarea drumului Diakivtsi-Racovăț va avea efecte pozitive asupra creșterii cooperării transfrontaliere între județul Botoșani și regiunea Cernăuți.

„Cooperarea transfrontalieră reprezintă un instrument de dezvoltare a ariilor învecinate, care se confruntă cu probleme comune, și la care găesc, în comun, soluții. Infrastructura rutieră de graniță este un obiectiv primordial, care contribuie la dezvoltarea socio-economică a zonelor, prin creșterea fluxului de persoane și de mărfuri. Proiectul care demarează astăzi va impulsiona relațiile de vecinătate dintre județul Botoșani (România) și regiunea Cernăuți (Ucraina)”, a precizat președinte al Consiliului Județean Botoșani.

Obiectivul major specific al proiectului este îmbunătățirea și susținerea cooperării transfrontaliere între România și Ucraina, în sfera capacității de tranzit și a infrastructurii de transport, prin lucrări de construcție pe drumul către punctul de frontieră Diakivtsi-Racovăț. Rezultatele proiectului sunt:

- 4,86 km de drum modernizat – Diakivtsi-- Racovăț;
- crearea, de către UAT Județul Botoșani- Consiliul Județean, în calitate de partener, a unei strategii pentru dezvoltarea transporturilor în regiunea transfrontalieră, dezvoltată pentru a sprijini viitoarele proiecte de reabilitare a infrastructurii de transport și frontieră.
- dotarea cu echipamente IT a echipelor de proiect , de ambele părți ale graniței.

Valoarea totală a proiectului „*Îmbunătățirea acțiunilor transfrontaliere pentru drumuri mai bune între România și Ucraina*” este în cuantum de 2.080.228,17 euro. Contribuția proprie a Județului Botoșani ce revine din costurile eligibile aferente Proiectului “*Îmbunătățirea acțiunilor transfrontaliere pentru drumuri mai bune între România și Ucraina*”, este în valoare de 4.820 euro, reprezentând 0,23 % din valoarea totală eligibilă a proiectului.

Vizita ”on-line” în etapa de pre-contractare a avut loc ieri, 29 octombrie 2020, cu participanți din partea Liderului de proiect (regiunea Cernăuți – Ucraina), ai partenerului – Consiliul Județean Botoșani și ai Biroului Regional de Cooperare Transfrontalieră Suceava, care gestionează Programul Operațional Comun România-Ucraina.

În actuala perioadă de programare în județul Botoșani au fost semnate 79 de contracte de finanțare ale unor proiecte care au fost sau se află în curs de implementare. Acestea au o valoare totală de 1,17 miliarde lei și sunt distribuite astfel: Programul Operațional Regional (53 proiecte), Programul Operațional Capital Uman (16 proiecte), Programul Operațional Capacitate Administrativă (6 proiecte), Programul Operațional Infrastructură Mare (3 proiecte) și Programul Operațional Competitivitate (1 proiect).

În cadrul discuțiilor dintre oficialul MFE și reprezentanții autorităților publice locale din județul Botoșani s-a discutat despre finanțarea proiectelor de infrastructură de transport din fonduri europene (posibilitatea de a transfera către autoritățile locale proiectele de infrastructura de transport, ca urmare a OUG 101/2020), prezentându-le, totodată și Programul Operațional Regional 2021-2027.





5.7 Cultura

Cele trei comunități etnice, armenii, rușii lipoveni și evreii au contribuit, de-a lungul timpului, la dezvoltarea economică, culturală și arhitecturală a orașului. Multe dintre clădirile de patrimoniu ale județului au aparținut cândva unor familii înstărite aparținând comunităților de armeni și evrei. Vila Ventrura, construită la sfârșitul secolului al XIX-lea în stil neoclasic găzduiește în prezent Școala Populară de Artă și Muzeul Etnografic, în timp ce în alte clădiri de patrimoniu își desfășoară activitatea instituțiile botoșănene.

Odată cu dezvoltarea economică, județul a cunoscut o adevărată evoluție culturală, fiind cunoscut în prezent ca țărâm al geniilor. Dovadă stau clădirile și locurile încărcate de istorie, o istorie ce vorbește despre oamenii de cultură botoșăneni. Memorialul Ipotești ni-l dezvăluie pe Mihai Eminescu, iar Lacul cu nuferi și pădurea ce îl înconjoară ne mențin vie dragostea pentru natură.

Casele memoriale din județ destăinuie detalii cu privire la viețile marilor personalități născute pe aceste meleaguri, cum ar fi George Enescu, Nicolae Iorga sau Ștefan Luchian.

Viața culturală a județului este marcată de prezența a două teatre și a Filarmonicii, instituții culturale pe a căror scene interpretează artiști recunoscuți la nivel național. De-a lungul timpului, la Botoșani, teatrul a avut o soartă privilegiată, găzduind, în anul 1838, primul spectacol în limba română, fiind unicul oraș în care se vorbea românește pe o scenă. Filarmonica de Stat Botoșani și-a început activitatea în anul 1953, primul ei director și dirijor fiind Max Webber.

Muzeul Județean Botoșani, a cărui clădire datează din anul 1913, prezintă cele mai semnificative momente ale evoluției zonei Botoșanilor din preistorie până în contemporaneitate. Un mare punct de interes al muzeului este Ceramica de Cucuteni, exponatele fiind incluse în mari expoziții la Vatican, în Elveția și Polonia.

5.8 Turismul

Lipsa formelor de relief caracteristice unui turism de anvergura (munte, mare) a făcut ca puținul turism existent în județ să se asocieze mai mult factorului cultural, dezvoltându-se o rețea turistică spre locurile de bastina ale celor trei titani ai culturii românești: Eminescu (Ipotești), Enescu (Liveni) și Iorga (Botoșani), și mai puțin factorului natural.

Cu toate acestea, există în județ potențiale locuri turistice susținute de factorul natural, cum ar fi lacurile naturale și artificiale (județul Botoșani este al doilea județ din țară din punct de vedere al suprafețelor de apă dulce) și pădurile care ocupă arii semnificative din suprafața județului, predominând pădurile de foioase.

În județ există un număr mare de biserici, mănăstiri și schituri datând cu începutul din secolul XIV, obiective de un real interes turistic.





Viața culturală și spirituală a județului Botoșani dispune de un valoros patrimoniu dat de galeria impresionantă de personalități care s-au născut aici, personalități în domeniul literaturii, artei plastice, istoriei și medicinei, matematicii, biologiei, etc.

Datorită mai multor împrejurări, Botoșanii au păstrat o personalitate arhitectonică specifică, multe monumente de arhitectură au rămas intacte, așa cum erau la sfârșitul secolului al XIX-lea.

5.9 Sănătate și protecție socială

În urma descentralizării recente a spitalelor, relațiile de răspundere din cadrul sistemului de sănătate din România au devenit mai complexe. Managerii acestor spitale trebuie în prezent să raporteze către consiliile județene și primăriile de care aparțin, către MS și CNAS. Autoritățile locale raportează către Ministerul de Interne și nu către MS cu privire la performanța serviciilor pe care acestea le administrează. Managerii spitalelor semnează un contract cu consiliul local sau cu primăria de care aparțin, conform căruia aceștia pot fi destituiți din funcții în cazul în care nu reușesc să realizeze obiectivele declarate. Totuși, autoritățile locale dispun doar de o capacitate limitată de a trage spitalele la răspundere. În afară de aceasta, cadrul legal care reglementează repartizarea responsabilităților către administrațiile locale nu este foarte structurat sau integrat în momentul de față. Cel de al doilea nivel de răspundere pentru asistența medicală primară ambulatorie și cea din centrele spitalicești îl constituie raportarea către MS, prin intermediul autorităților județene de sănătate publică. S-a constatat că această relație este una extrem de slabă. Va fi crucial pentru guvern să clarifice, consolideze sau redistribuie responsabilitățile în cadrul consiliului, prin aceasta sporind transparența.

Asistența medicală este asigurată în 11 spitale (8 în mediul urban și 3 în mediul rural) și în 100 de dispensare din care 67 în mediul urban și 33 în mediul rural. Tot în județ funcționează un număr mare de farmacii și cabinete particulare.

Conform Planului General Regional de Servicii Sanitare 2021-2027 Regiunea Nord-Est, Anexa din 6 mai 2020 privind modificarea punctului I din anexa la Ordinul ministrului sănătății nr. 1.376/2016, aprobat Ministerul Sănătății, sunt prevăzute :

- Îmbunătățirea serviciilor acordate de medicii de familie;
- Îmbunătățirea serviciilor de asistență medicală comunitară;
- Îmbunătățirea serviciilor de asistență medicală spitalicească
- Proiecție pentru Regiunea NE
- Rețeaua de Servicii de urgență din regiunea NE
- Dezvoltarea facilităților de îngrijire Ambulatorie clinică și paraclinică





- Dezvoltarea resurselor umane
- Capacitate viitoare pentru ITL și Recuperare;
- Paturi psihiatrie la nivelul regiunii, ș.a.



Fig. 7 Viziunea Strategiei Naționale de Sănătate



6. Prezentarea comunei Trușești, județul Botoșani

6.1 Repere istorice

Cercetările istorice atestă faptul că satul Trușești este una din cele mai mari așezări neolitice din Sud-Estul Europei (mileniul al III-lea Î.H.). Localitatea Trușești figurează în unele hrisoave din anii 1439-1451. Satul Trușești este o așezare veche; documentar, numele așezării este menționat în vremea lui Alexandru Lăpușneanu la 15 februarie 1568. În harta Moldovei lui Dimitrie Cantemir, care întregeste lucrarea „Descriptiono Moldaviae” satul Trușești nu figurează, pentru că, în vremea lui domnitorului Petru Șchiopul, satul fusese distrus de către tătari și cazaci. Pe veremea Movileștilor satul s-a reconstruit cu oameni aduși din părțile Bacăului. În timpul domniei lui Vasile Lupu satul este înzestrat cu heleștee și cu mori în apa Jijiei. Comuna Trușești datează din anul 1835 și și-a păstrat componența actuală: Trușești, Ionășeni, Drislea, Buhăceni, Păsăteni și Ciritei. Din declarațiile localnicilor mai în vârstă, în anul 1890 a început construcția căii ferate, ce trece pe aici, de către o societate austriacă. Tot în acest timp a fost începută și construcția părții stângi a satului (din partea stângă a râului Jijia). Bătrânii spun că pe locul unde se află astăzi Cinematograful „Victoria”, ar fi fost un beci unde se ținea vinul adus de la Cotnari, fapt ce presupune și existența unui han. Între anii 1930-1960, comuna Trușești a fost centru de raion (raionul Trușești din Regiunea Suceava).

Denumirea satului vine de la numele boierului Trușescu Ervin.

6.2 Asezare geografică și suprafața

Trușești este o comună în județul Botoșani, Moldova, România, formată din satele Buhăceni, Ciritei, Drislea, Ionășeni, Păsăteni și Trușești (reședința).

Comuna este situată în partea de nord-est față de municipiul Botoșani, pe malul drept și stâng al râului Jijia. Conform recensământului efectuat în acel an, în octombrie 2011, comuna Trușești avea o populație de 5.229 de locuitori,^[2] în scădere față de anul 2002 când se înregistrau 5.749 locuitori.^[1] Este compusă din 6 sate: Trușești, centrul de comună, Buhăceni, Ciritei, Drislea, Ionășeni și Păsăteni. Comuna este străbătută pe o distanță de 13 km de râul Jijia, cu afluenții săi, râul Drâslea, râul Găinăria și râul Guranda. Prima atestare documentară a localității Trușești datează din 15 februarie 1568, conform unui Hrisov al Domnitorului Alexandru Lăpușneanu.

6.3 Cadrul natural

Clima

Clima este temperat-continentală, influențată puternic de masele de aer din estul continentului, fapt ce determină ca temperatura medie anuală să fie mai redusă decât în restul țării (8- 9 °C), cu precipitații variabile, cu ierni sărace în zăpadă, cu veri ce au regim scăzut de umezeală, cu vânturi predominante din nord-vest și sud-vest.





Relieful

Relieful este reprezentat prin zona de dealuri care nu depășesc 200 m fiind străbătut de la nord la sud de valea raului Jijia.

Rețeaua hidrografică

Regiunea este străbătută de un număr de opt cursuri importante de apă, care se repartizează pe direcția Nord-Sud, cele mai mari bazine hidrografice revenind Siretului (42.890 kmp) și Prutului (10.990 kmp). Acesta din urmă, se constituie în granița naturală cu Republica Moldova, pe o distanță de cca. 680 km.

Resurse naturale

Notiunea de „habitat natural”, așa cum este aceasta definită în Directiva Habitadelor nr. 92/43/CEE privind conservarea habitatelor naturale, a florei și a faunei sălbatice, se referă la zone de uscat sau zone acvatice care se diferențiază prin specificitate geografică, abiotică și biotică, în stare naturală sau seminaturală.

La nivel național, habitatele naturale și seminaturale caracterizează mediul acvatic, terestru și subteran. Acestea sunt: habitate acvatice -marine, costiere și de apă dulce; habitate terestre –habitate de pădure, de turbării și mlăștini, de pajiști și tufărișuri; habitate subterane –de peșteri.

Habitatele din județul Botoșani sunt terestre, acvatice și subterane, în stare naturală și seminaturală, cu caracteristici geografice, abiotice și biotice care le diferențiază. Tot în categoria ariilor naturale protejate intră și habitatele naturale de interes comunitar care se află în pericol de dispariție din zona lor naturală.

Principalele tipuri de habitate inventariate în județul Botoșani sunt: de pădure, de pajiști, de stâncarie, de turbării și mlăștini, de apă dulce. Starea de conservare a ariilor naturale protejate din județul Botoșani este favorabilă, cu excepția ariei de rezervatie Tudora, unde există o suprafață de teren de circa 2 hectare afectată de alunecare

Flora și fauna

Vegetația naturală a zonei de est a comunei Trușești este caracteristică zonei de silvostepă, fiind formată în special din terenuri agricole și pajiști. În nord, în est și în sudul comunei se întind terenuri agricole, iar în sud-vest și vest se întind păduri de gorun, carpen și fag, terenuri agricole și pajiști stepizate. Fauna este formată din căprioară, iepuri, vulpi.

Fond forestier

Fondul forestier proprietate publică a statului se administrează de Regia Națională a Pădurilor-Romsilva, regie autonomă de interes național, aflată sub autoritatea statului, prin autoritatea publică centrală care răspunde de silvicultură.

Directia Silvică Botoșani, cu sediul în municipiul Botoșani, str. Pacea, nr. 47, este unitate a regiei naționale, fără personalitate juridică, și administrează fondul forestier de stăsat cuprins în amenajamentele silvice a celor 6 ocoale silvice din subordine:





*Strategia de Dezvoltare Durabilă
2021-2027
Comuna Trușești, Județul Botoșani*



Ocolul silvic Botoșani, Ocolul silvic Darabani, Ocolul silvic Dorohoi, Ocolul silvic Flaminzi, Ocolul silvic Mihai Eminescu, Ocolul silvic Trușești.

Suprafața totală a fondului forestier proprietate publică a statului, administrat de către Direcția Silvică Botoșani, prin cele 6 ocoale silvice, este de 34577 ha (la data de 31.12.2018). De asemenea, administrează pe baza de contracte o suprafață de 3367 ha păduri private și asigură servicii silvice pentru o suprafață de 10202 ha păduri proprietate privată și 431 ha perimetre de ameliorare ce aparțin unităților administrativ-teritoriale. În total, suprafața administrată este de 48577 ha, reprezentând 85% din fondul forestier de 57194 ha aflat în raza de activitate.

Ocolul silvic Trușești cu adresa: loc. Trușești, str. Trușești, nr. 6, cod poștal 717400 promovează un management forestier responsabil.

În anul 2019 a avut loc Ziua porților deschise la Ocolul Silvic, Trușești cu participarea elevilor clasei a III-a B de la Liceul Demostene Botez, Trușești.



Fig. 8 Ziua porților deschise la Ocolul Silvic, Trușești





API Botoșani

Agenția de Plăți și Intervenție pentru Agricultură (APIA) funcționează în subordinea Ministerului Agriculturii și Dezvoltării Rurale în baza **Legii 1/2004** cu modificările și completările ulterioare. Instituția are următoarea organizare: aparat central, 42 de centre județene și 266 centre locale.

Începând cu 1 ianuarie 2007, APIA derulează fondurile europene pentru implementarea măsurilor de sprijin finanțate din Fondul European pentru Garantare în Agricultură (FEGA).

Agenția de Plăți și Intervenție pentru Agricultură administrează sistemul de certificate de export-import și garanții pentru importul și exportul produselor agricole, elaborează și implementează procedurile privind aplicarea sistemului de intervenție pentru produsele agricole. Subvențiile se acordă sub formă de plăți directe la hectar gestionate de Sistemul Integrat de Administrare și Control (IACS) și în cadrul măsurilor de piață pentru implementarea mecanismelor comerciale conform Politicii Agricole Comune (PAC).

Agenția de Plăți și Intervenție pentru Agricultură Botoșani - Centru Județean APIA:

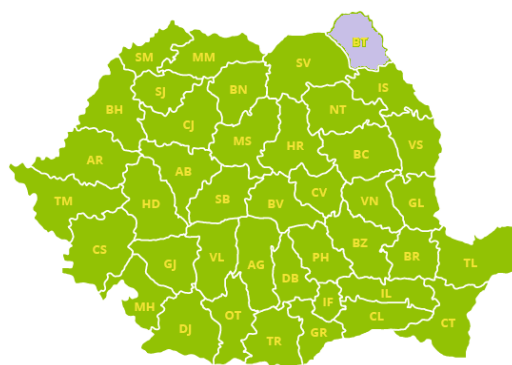

Fig. 9

Unele din atribuțiile APIA Botoșani sunt: activitatea de primire a cererilor unice de plată pentru sprijinul financiar și autorizarea plăților aferente schemelor de sprijin cuplat, inclusiv în sectorul vegetal.

În anul 2020 Centrul Județean Botoșani a întreprins o serie de măsuri organizatorice menite să dinamizeze activitatea de depunere a cererilor pentru sprijinul financiar. Centrul Județean Botoșani a reamintit beneficiarilor de sprijinul financiar care s-a desfășurat prin acțiunea de primire a cererilor unice de plată aferente Campaniei, prin utilizarea mijloacelor electronice (telecomunicații), fără prezența fizică a solicitanților și/sau a personalului altor instituții. Centrul Județean Botoșani trimite către Primării adrese pentru a cere sprijinul prin transmiterea la timp, prin mijloace electronice, a adeverințelor care atestă utilizarea terenului eliberate conform înscrisurilor din registrul agricol, așa cum prevede OMADR 89/2020.





De asemenea, pentru a veni în sprijinul fermierilor care nu au depus cererile de sprijin în intervalul de timp solicitat, funcționarii APIA Centrul Județean Botoșani au fost prezenți la serviciu și în zilele de sâmbătă, această zi urmând a fi alocată închiderii cererilor unice de plată în aplicația IPA Online pe baza acordului fermierului, exprimat on-line, a confirmării telefonice, prin poșta electronică sau alte mijloace asumate de fermier, după ce au fost finalizate toate verificările și nu mai sunt erori blocante.

6.4 Populația

Dintre cei 5425 locuitori ai comunei (după recensământul din 2011) (cca. 10%) locuiesc la blocuri, iar diferența la case. După numărul de locuitori, comuna Trușești se încadrează la limita dintre comunele mijlocii și mari. Comuna Trușești are în componența sa cinci sate și un număr de 1871 gospodării după cum urmează Trușești – 814 gospodării și 914 locuințe, Ionașeni 408 gospodării și 528 locuințe, Drislea 363 gospodării și 458 locuințe, Buhaceni 240 gospodării și 276 locuințe, Pasateni 46 gospodării și 46 locuințe.

Demografie

Componența etnică a comunei Trușești	Componența confesională a comunei Trușești
Români (95,67%)	Ortodocși (92,48%)
Romi (1,72%)	Penticostali (3,57%)
Necunoscută (2,6%)	Creștini după evanghelie (1,16%)
Altă etnie (0%)	Necunoscută (2,6%)
	Altă religie (0,17%)

Fig. 10

6.5 Învățământ și educație

Grădinițe

- Grădinița cu program normal Trușești

Școli

- Școala cu clasele I-VIII Trușești

Licee

Grupul Școlar “DEMOSTENE BOTEZ” a fost înființat în anul 1953 sub denumirea de atunci de Școala Medie Mixtă Trușești. Încă de la începuturile sale, liceul s-a făcut cunoscut





**Strategia de Dezvoltare Durabilă
2021-2027
Comuna Trușești, Județul Botoșani**



ca o unitate școlară de prestigiu atât pe plan local cât și național, prin rezultatele obținute de elevii săi la olimpiadele școlare și examenele de admitere în învățământul superior.

Conform informațiilor Inspectoratului Școlar Județean Botoșani:

(1) **prioritățile** pentru anul școlar 2020–2021 sunt:

- realizarea unui sistem educațional stabil, echitabil și eficient și asigurarea calității procesului instructiv-educativ în contextul cerințelor și exigențelor legislative;
- eficientizarea activității de inspecție școlară;
- continuarea parteneriatului educațional școală-părinți, administrație locală, comunitate;
- corelarea ofertei educaționale a învățământului profesional și tehnic cu cerințele pieței muncii și ale dezvoltării economice și sociale;
- prevenirea și reducerea absenteismului și a părăsirii timpurii a sistemului de educație;
- asigurarea unui nivel ridicat de accesare a fondurilor europene prin proiecte ale unităților de învățământ;
- asigurarea unui climat de siguranță pentru elevi, prevenirea și diminuarea violenței în unitățile de învățământ.

(2) **Țintele strategice** pentru anul școlar 2020–2021 sunt:

- coordonarea și monitorizarea, prin intermediul inspecției școlare, a implementării eficiente a curriculumului, a strategiilor de evaluare cu scop de orientare și optimizare a învățării, în scopul îmbunătățirii rezultatelor la învățătură, la evaluările și examenele naționale aplicarea instrumentelor de monitorizare și evaluare a activității educaționale și manageriale, prin toate tipurile de inspecție școlară;
- diseminarea și aplicarea în rețeaua școlară a documentelor de politică educațională elaborate de M.E.C;
- coordonarea și monitorizarea implementării actualului curriculum școlar, centrat pe formarea de competențe cheie;
- verificarea centrării activității didactice pe formarea competențelor necesare reușitei școlare și sociale și personalizarea ofertei curriculare în acord cu nevoile și așteptările beneficiarilor;
- implementarea măsurilor privind asigurarea calității educației cu scopul îmbunătățirii rezultatelor școlare ale elevilor, a creșterii procentului de promovabilitate la examenele naționale și a obținerii performanței școlare;
- consilierea și îndrumarea profesională a cadrelor didactice în scopul asigurării calității procesului instructiv-educativ.
- promovarea învățământului special și special integrat, a serviciilor terapeutic-recuperatorii pentru copiii/elevii cu cerințe educaționale speciale; asigurarea unui mediu educațional incluziv și a calității educației elevilor cu CES prin asistare educațională specializată; continuarea Programului ”A doua șansă”.
- cunoașterea și aplicarea legislației în vigoare, în domeniul educațional, precum și în domeniul încadrării, normării și salarizării.





**Strategia de Dezvoltare Durabilă
2021-2027
Comuna Trușești, Județul Botoșani**



- promovarea învățământului profesional și tehnic; fundamentarea ofertei educaționale pe baza nevoilor de dezvoltare personală a elevilor ținând cont de caracteristicile comunității locale, și corelarea ofertei educaționale cu piața muncii.
- asigurarea accesului la educație pentru copiii proveniți din comunități dezavantajate, minoritățile naționale și de alte confesiuni religioase; aplicarea măsurilor de prevenire și eliminare a segregării, violenței și de creștere a siguranței în unitățile de învățământ preuniversitar din județ.
- dezvoltarea parteneriatelor educaționale asigurarea cadrului instituțional pentru derularea de parteneriate educaționale cu administrația locală, comunitate, agenți economici, sindicate, O.N.G.-uri; îmbunătățirea calității comunicării organizaționale.

6.6 Economia și Mediul de afaceri

Sectorul economic cu ponderea cea mai mare la nivelul comunei o reprezintă comerțul, care cuprinde unități de alimentație publică, magazine mixte, piețe alimentare, bazare, depozite și obor.

Agricultura era și este activitatea de bază a locuitorilor comunei. Dar aceasta nu cuprinde un număr mare de agenți economici. La nivelul gospodăriilor individuale se practică cultura legumelor, de exemplu, *Solariile de legume ale bunicilor*, Cooperative agricole. În continuare, acest domeniu prezintă premisele unei dezvoltări prin atragerea fondurilor europene și naționale.

Suprafața neagrăcolă a comunei este de 2898 ha, suprafața cu păduri este de 1829 ha, viile cuprind suprafața de 20 ha, livezile au suprafața de 304 ha, iar fânețele au o suprafață de 328 ha.

De asemenea locuitorii se ocupă și de creșterea animalelor, iar industria comunei are și ea câteva sectoare: exploatarea materiilor prime, mica industrie prelucrătoare, construcțiile.

Investiții

Conducerea primăriei consideră că trebuie să investească în viitor, în generația de mâine și să fie exploatate avantajele competitive pe care le are: poziționarea geografică și asocierea intercomunitară pentru dezvoltare locală, terenuri extravilane și intravilane.

Prin CNI, Asociația leader Colinele Moldovei și cu forțe proprii în perioada 2016-2020 au fost în derulare și finalizate 20 proiecte:

I. Obiective de investiții în derulare:

1. "Înființare și distribuție Gaze Naturale" în comuna Trușești. Valoarea totală a investiției este de 57.153.662,95 lei.
2. COMISIA TEHNICĂ C.N.I - "Reabilitare drumuri locale în localitatea Drislea, comuna Trușești, județul Botoșani". Valoarea totală a investiției este de 14.739.978,21 lei. Proiect finanțat de COMPANIA NAȚIONALĂ DE INVESTIȚII.





**Strategia de Dezvoltare Durabilă
2021-2027
Comuna Trușești, Județul Botoșani**



3. "Amenajare drumuri de interes local". Valoarea Totală a investiției este de 10.924.718 lei. Proiect finanțat de COMPANIA NAȚIONALĂ DE INVESTIȚII.
4. „Infiintare Centru agroalimentar în localitatea Trușești”. Valoarea Totală a investiției este de 2.644.847,34 lei. Proiect depus prin Asociația Leader Colinele Moldovei .
5. “Amenajare parcare blocuri localitatea Trușești”. Valoarea Totală a investiției este de 800.000 lei.

II. Proiecte finalizate

6. „Modernizare iluminat public în comuna Trușești”. Valoarea Totală a investiției este de 516.222 lei.
7. „Lucrări amenajare extindere cimitir în localitatea Trușești, comuna Trușești, județul Botoșani”. Valoarea Totală a investiției este de 112.428 lei.
8. „Dotare cu camere de supraveghere a intrarilor in toate satele din comuna Trusesti”. Valoarea Totală a investiției este de 99.600 lei.
9. „Amenajare parc, loc de joaca pentru copii in localitatea Trușești, județul Botoșani”. Valoarea totală a investiției este de 62.000 lei
10. „Achizitie buldoexcavator nou pe pneuri pentru comuna Trusesti, judetul Botosani”. Valoarea totală a investiției este de 406.385 lei.
11. ”Amenajare locuri - joaca copii in localitatile ,Drislea,Ionaseni, Buhăceni”. Valoarea totală a investiției este de 10.374 lei.
12. ”Lucrări de împrejmuire și reparații la Biserica din cimitir și Biserica din livadă, sat Ionaseni, comuna Trușești ”. Valoarea totală a investiției este de 7.753 lei.
13. ”Amenajare trotuare in localitatea Trusesti”. Valoarea totală a investiției este de 249.900 lei.
14. „Extindere iluminat public pe strada Garii,localitatea Trusesti si pe drumul care face legatura intre localitatile Buhaceni si Pasateni”. Proiecte realizate în regie proprie, având costuri minime .
15. „Amplasare foșoare,bănci și coșuri de gunoi la blocurile din localitatea Trușești”
Proiect realizat în regie proprie, având costuri minime.
16. „Amenajare parc primarie in localitatea Trusesti”. Valoarea totală a investiției este de 181.463,85.lei.
17. „Reabilitare acoperis – sediul primariei in localitatea Trusesti”. Valoarea totală a investiției este de 134.243,15 lei.
18. Reabilitare magazie utilaje (fosta centrala termica) in localitatea Trusesti. Valoarea totală a investiției este de 135.000 lei.
19. Achizitie autobasculanta MAN. Valoare totala - 630 000 lei.
20. Construire toaleta la școlile din localitatile Buhăceni și Ionășeni. Valoarea totală a investiției este de 320.000 lei, din care 130.000 lei fonduri provenite de la Ministerul Învățământului, iar diferența de 190.000 lei a fost suportată din bugetul local al comunei Trușești.

Pentru perioada 2020-2024 a fost prevăzută implementarea următoarelor proiecte:

1. Amenajare drumuri de interes local in comuna Trușești (în localitatile Trusesti, Ionaseni, Buhaceni, Păsăteni) prin atragerea de fonduri europene și guvernamentale.
2. Canalizare in localitatile Drislea, Buhaceni, Pasateni si Ionaseni.
3. Construire și dotare Cămin Cultural in localitatea Drislea.
4. Achizitionare autogreder.





6.7 Sănătate

La nivelul județului Botoșani sunt 13 Centre de permanență, unde activează mai mulți medici de familie. Minim cinci pe fiecare centru.

Centrul de permanență existent la nivelul comunei Trușești este *Centrul de Permanență Trușești* și localitățile în care își desfășoară activitatea sunt: Trușești, Albești, Răuseni, Durnești, Dângeni, Călărași. Acest centru are rolul de a ușura sarcinile serviciului 112. Consultațiile și tratamentele în Centru sunt gratuite și se aplică oricărui cetățean, indiferent dacă-i asigurat sau nu. La acest centru nu se eliberează documente în contract CAS, trimiteri colorate, rețete compensate și trimiteri la analize. De asemenea, nu se eliberează alte acte care necesită fișa omului și trecutul lui medical. Nu se eliberează nici certificate de deces sau prenupțiale și nici adeverințe pentru angajare, tabere sau diverse cursuri, deoarece ce medicii respectivi nu te cunosc.

6.8 Servicii publice

Conducerea primăriei :
AILENEI PETRU-GRIȘA – PRIMAR
COTEAȚĂ LIVIU – VICEPRIMAR

UAT atinge un standard ridicat în furnizarea serviciilor către cetățeni. Administrația locală a înțeles valoarea bunelor practici în administrație ca o modalitate de a-și dovedi eficiența în furnizarea serviciilor și de a-și deservi cetățenii în mod corespunzător.

6.9 Transportul

Transport public

Nu există operatori de transport în comun care să deservească locuitorii din comună, singurele trasee care leagă centrul administrativ al comunei de municipiul reședință de județ, fiind realizate de către societăți private de transport persoane din Botoșani.

Conform Planului de Acțiune pentru anul 2020 al județului Botoșani pentru realizarea obiectivelor cuprinse în programul de guvernare ca și proiect este prevăzută investiția în modernizarea a 106,265 km drumuri județene din județele Botoșani și Iași, reabilitarea a 9 poduri existente, construirea a 3 poduri noi, amenajarea a 5 treceri la nivel cu calea ferată, etc.- Regiunea Nord-Est-Axa rutieră strategică 2: Botoșani-Iași. Patru tronsoane de drum județean vor intra în etapa de modernizare. Acestea vor lega 14 localități: Albești, Blândești, Călărași, Dângeni, Dobârceni, Gorbănești, Hănești, Hlipiceni, Lunca, Mihălășeni, Răuseni, Sulița, Todireni, **Trușești** și până la localitatea Șipote din Iași, în valoare de 355.222,134 prin POR 2014-2020 Axa Prioritară 6: Îmbunătățirea infrastructurii rutiere de importanță comunal, Prioritatea de Investiții 6.1: Stimularea mobilității regionale prin conectarea nodurilor secundare și terțiare la infrastructura Ten-T, comunal a nodurilor





multimodale. Va fi reluată procedura de achiziție execuție lucrări în perioada 24.11.2017 - 31.12.2023, Contract de finanțare nr. 760 /24.11.2017. Însă, la data de 30.06.2020 pentru proiectul *Modernizare DN 29D Botoșani –Trușești -Ștefănești Km 2+8000-18+500 și Km 21+800-48+146 (42,046 km)* nu au fost alocate fonduri pentru anul 2020.

Trenurile din Trușești circulă pe rutele Trușești-Iași, Trușești-Dorohoi și străbat jumătatea de sud a județului Botoșani transportând în mare parte navetiști, începând de la Dorohoi și până la Iași. Și invers. Călătorii fac parte din diverse categorii: profesori, doctori, studenți, elevi, muncitori în diverse domenii.

6.10 Cultura

Biserica din Trușești cu hramul Sfântul Nicolae, finalizată în anul 1839.



Fig. 11

Muzeul satului - localitatea Trușești - Colecția muzeală sătească Trușești:



Fig. 12





*Strategia de Dezvoltare Durabilă
2021-2027
Comuna Trușești, Județul Botoșani*

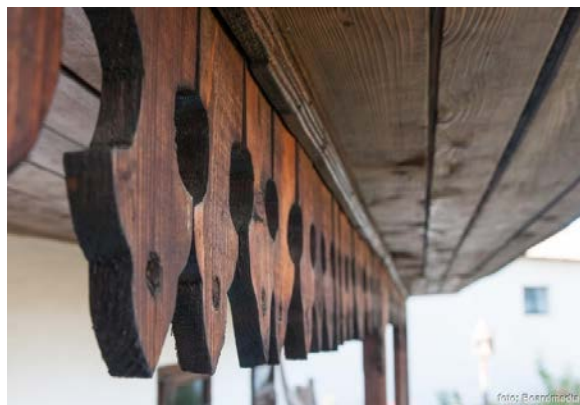

Fig. 13





*Strategia de Dezvoltare Durabilă
2021-2027
Comuna Trușești, Județul Botoșani*



În septembrie 2018, Primarul comunei Trușești ,Petru-Grișa Ailenei, însoțit de o delegație și Ansamblul artistic „Flori de busuioc” s-a deplasat localitatea Lopatnic, Raion Edineț din Republica Moldova, localitate înfrățită cu Trușești-ul din luna septembrie 2018. Această vizită a fost organizată cu scopul reinnoirii acordului de înfrățire în vederea continuării schimburilor de ordin cultural, social și economic, precum și în vederea dezvoltării colaborării și solidarității între cele două localități .



Fig. 14





6.11 Turismul

Activități turistice încurajate în ariile naturale protejate administrate de RNP-Romsilva:

- Drumetii pe trasee turistice oficiale,
- Excursii cu ghizi turistici specializati (excursii pentru descoperirea florei si faunei, excursii in activitatile parcurilor, excursii in comunitatile locale),
- Excursii calare pe trasee desemnate special,
- Ciclism pe drumuri forestiere,
- Alpinism

Zona comunei Trușești ar putea fi o destinație turistică, dar cei care și-ar dori să petreacă în acest paradis câteva zile de liniște și relaxare au ca singură variantă, cortul. Totodată drumurile sunt anevoioase, ori pietruite, ori pur și simplu de pământ. Nu există unități de alimentație publică în zonă, în afara magazinelor sătești. Această zonă se află la distanța de aproximativ 33 de kilometri de municipiul Botoșani.

Situl arheologic de la Ionaseni conține: asezare din epoca migrațiilor secolele alIV-V-lea asezare din epoca medievala timpurie secolele al VIII-X-lea, asezare din epoca medievala secolele al XIV-XV-lea și secolele al XVII-XVIII-lea

6.12 Situația Socială

În comună funcționează *Serviciul social Centrul de Plasament „Sf. Nicolae” Trușești*, care a fost înființat începând cu data de 01.01.2005, prin Hotărârea Consiliului Județean Botoșani nr.68 din 23.12.2004, ca urmare a reorganizării Direcției Județene pentru Protecția Drepturilor Copilului Botoșani și a serviciilor sociale existente la data de 31.12.2004, în baza dispozițiilor H.G. nr.1434/2004 privind atribuțiile și regulamentul-cadru de organizare și funcționare a Direcției Generale de Asistență Socială și Protecția Copilului Botoșani.231.570.108.

Scopul serviciului social Centrul de Plasament „Sf.Nicolae” Trușești, serviciu de tip rezidențial pentru copilul separat temporar sau definitiv de părinții săi, este de a asigura pe o perioadă determinată servicii personalizate, adecvate nevoilor individuale ale fiecăruia (găzduire, îngrijire personală, educație și pregătire, consiliere psihosocială și suport emoțional, socializare și activități culturale), activități în scopul dezvoltării abilităților de viață independentă, în vederea reintegrării familiale și integrării socio-profesionale.

De asemenea, în comună funcționează și *Căminul pentru persoane vârstnice Trușești* și *Brutăria socială*-pentru a ajuta copiii, bătrânii nevoiași, dar și pe cei fără loc de muncă. Brutăria socială hrănește 500 de nevoiași și plătește profesori. Veniturile sunt folosite 100% pentru caritate.





*Strategia de Dezvoltare Durabilă
2021-2027
Comuna Trușești, Județul Botoșani*



Fig. 15



Fig. 16





7. Evaluarea SDL 2014-2020

Evaluarea strategiei de dezvoltare locală aplicată de comuna Trușești, județul Botoșani în perioada 2014 - 2020 este necesară pentru identificarea și analiza rezultatelor, efectelor, mecanismelor implementării și formularea de recomandări și lecții învățate.

Evaluarea rezultatelor strategiei este utilă pentru furnizarea dovezilor și informațiilor cu caracter strategic referitor la ceea ce s-a obținut și cum s-a obținut, prin implementarea strategiei, în vederea îmbunătățirii strategiei pentru perioada 2021 – 2027.

Astfel, pe orizontul de timp 2014 – 2020, au fost identificate 3 domenii prioritare, corelarea cu domeniile de intervenție fiind redată mai jos, prinse în prioritățile operationale la nivel national.

Portofoliul de proiecte demarate/implementate în perioada 2014 – 2020:

Nr. Crt.	Portofoliul de proiecte	Descriere proiect	Grad de implementare
1.	Infrastructura		
1.1	<i>Realizare poduri și punți pietonale peste valea Ciolpanilor, comuna Trușești, județul Botoșani</i>	Contract de finanțare pentru PNDL, subprogramul Modernizarea satului românesc Domeniul realizare/modernizare/reabilitare poduri/podețe/ pasaje sau punți pietonale, nr. 162/06.03.2018	Finalizat
1.2	<i>Amenajare drumuri de interes local - comuna Trușești, județul Botoșani</i>	Depus pentru finanțare în cadrul Programului Național de Construcții de Interes Public sau Social – Subprogramul ”Drumuri de interes local si drumuri de interes județean” – Compania Națională de Investiții. Valoarea totală a investiției este de 10.924.718 lei.	În avizare CTE
1.3	<i>Reabilitare drumuri locale în sat Drislea, comuna Trușești, județul Botoșani</i>	Depus pentru finanțare în cadrul Programului Național de Construcții de Interes Public sau Social – Subprogramul ”Lucrări de primă urgență” – Compania Națională de Investiții. Valoarea Totală a investiției este de 14.739.978,21 lei.	În avizare CTE
1.4	<i>Amenajare parcare blocuri localitatea Trușești. județul Botoșani</i>	Valoarea Totală a investiției este de 800.000 lei.	Obiectiv de investiții în derulare în perioada 2016-2020
1.5	<i>Modernizare iluminat public în comuna Trușești, județul Botoșani</i>	Valoarea Totală a investiției este de 516.222 lei.	Proiect finalizat în perioada 2016-2020





*Strategia de Dezvoltare Durabilă
2021-2027
Comuna Trușești, Județul Botoșani*



1.6	<i>Extindere iluminat public pe strada Garii, localitatea Trusesti si pe drumul care face legatura intre localitatile Buhaceni si Pasateni</i>	Proiecte realizate în regie proprie, având costuri minime .	Proiecte finalizate în perioada 2016-2020
1.7	<i>Lucrări amenajare extindere cimitir în localitatea Trușești, comuna Trușești, județul Botoșani</i>	Valoarea Totală a investiției este de 112.428 lei.	Proiect finalizat în perioada 2016-2020
1.8	<i>Lucrări de împrejmuire și reparații la Biserica din cimitir și Biserica din livadă, sat Ionaseni, comuna Trușești</i>	Valoarea totală a investiției este de 7.753 lei.	Proiect finalizat în perioada 2016-2020
1.9	<i>Dotare cu camere de supraveghere a intrarilor in toate satele din comuna Trusesti</i>	Valoarea Totală a investiției este de 99.600 lei.	Proiect finalizat în perioada 2016-2020
1.10	<i>Amenajare parc, loc de joaca pentru copii in localitatea Trușești, județul Botoșani</i>	Valoarea Totală a investiției este de 62.000 lei	Proiect finalizat în perioada 2016-2020
1.11	<i>Amenajare locuri de joacă pentru copii in localitățile: Drislea, Ionaseni, Buhăceni, județul Botoșani</i>	Valoarea Totală a investiției este de 10.374 lei.	Proiect finalizat în perioada 2016-2020
1.12	<i>Amenajare trotuare in localitatea</i>	Valoarea Totală a investiției este de 249.900 lei.	Proiect finalizat în perioada 2016-2020





**Strategia de Dezvoltare Durabilă
2021-2027
Comuna Trușești, Județul Botoșani**



	<i>Trusesti, județul Botoșani</i>		
1.13	<i>Amplasare foișoare, bănci și coșuri de gunoi la blocurile din localitatea Trușești.</i>	Proiect realizat în regie proprie, având costuri minime.	Proiect finalizat în perioada 2016-2020
1.14	<i>Amenajare parc primarie in localitatea Trusesti</i>	Valoarea totală a investiției este de 181.463,85.lei.	Proiect finalizat în perioada 2016-2020
1.15	<i>Reabilitare acoperis – sediul primariei in localitatea Trusesti</i>	Valoarea totală a investiției este de 134.243,15 lei.	Proiect finalizat în perioada 2016-2020
1.16	<i>Construire toalete la școlile din localitățile Buhăceni și Ionășeni.</i>	Valoarea totală a investiției este de 320.000 lei, din care 130.000 lei fonduri provenite de la Ministerul Învățământului, iar diferența de 190.000 lei a fost suportată din bugetul local al comunei Trușești.	Proiect finalizat în perioada 2016-2020
2	Infrastructura canalizare si alimentare cu apa		
2.1	<i>Extindere și modernizare rețea de apă în localitățile Buhăceni și Păsăteni, comuna Trușești, județul Botoșani</i>	Contract de finanțare pentru PNDL, subprogramul Modernizarea satului românesc, Domeniul realizare/extindere/reabilitare/modernizare a sistemelor de alimentare cu apă și stații de tratare a apei, nr. 810/03.01.2018	Finalizat
2.2	<i>Înființare și distribuție Gaze Naturale în comuna Trușești</i>	Valoarea totala a investitiei este de 57.153.662,95 lei.	Obiectiv de investiții în derulare în perioada 2016-2020
3.	Cultura		
3.1	<i>Construire cămin cultural situan în loc. Buhaceni, comuna Trușești, județul Botoșani.</i>	Aviz nr. 5/19 din 03.11.2017	Derulare lucrări de construire
3.2	<i>Extindere, reabilitate și modernizare cinematograf</i>	Proiect nr. 143/2017	În avizare CTE la CNI





**Strategia de Dezvoltare Durabilă
2021-2027
Comuna Trușești, Județul Botoșani**



	<i>Victoria în localitatea Trușești, județul Botoșani</i>		
4.	Altele		
4.1	<i>Infăintare Centru agroalimentar în localitatea Trușești, județul Botoșani</i>	Valoarea Totală a investiției este de 2.644.847,34 lei. Proiect depus prin Asociația Leader Colinele Moldovei .	Obiectiv de investiții în derulare în perioada 2016-2020
4.2	<i>Achiziție buldoexcavator nou pe pneuri pentru comuna Trusesti, judetul Botosani</i>	Valoarea Totală a investiției este de 406.385 lei.	Proiect finalizat în perioada 2016-2020
4.3	<i>Achiziție autobasculanta MAN.</i>	Valoare totala - 630 000 lei.	Proiect finalizat în perioada 2016-2020
4.4	<i>Reabilitare magazie utilaje (fosta centrala termica) in localitatea Trusesti</i>	Valoarea totală a investiției este de 135.000 lei.	Proiect finalizat în perioada 2016-2020

În rezultatul analizei, s-a constatat că în perioada 2014-2020 nu au fost derulate proiecte în domeniile Asistență socială, Turism, precum și în alte domenii ca cercetare și dezvoltare.

În ceea ce privește relevanța strategiei anterioare, aceasta poate fi apreciată din punctul de vedere al relevanței față de nevoile socio-economice identificate în analiza contextului anterior.

Pentru analiza eficacității, respectiv a progresului înregistrat în realizarea obiectivelor propuse este necesară o evaluare a modului în care măsurile de Acțiune propuse în cadrul strategiei și-au atins țintele stabilite.

Impactul Strategiei de Dezvoltare Locală 2014 – 2020 este evaluat prin prisma efectului de ansamblu al beneficiilor aduse de strategie asupra unui număr cât mai mare de persoane, justificând astfel utilitatea strategiei. Se remarcă faptul că marea parte a măsurilor implementate au vizat domeniul infrastructurii. Impactul așteptat prin implementarea acestor măsuri vizează creșterea calității vieții populației din comună și atragerea unui număr mai mare de turiști, cu efecte benefice asupra mediului de afaceri local.

Principala problemă întâmpinată în implementarea strategiei a fost legată de lipsa fondurilor, ceea ce reprezintă o provocare și pentru perioada următoare, numărul mic de proiecte, accesare de fonduri nerambursabile, precum și lipsă de personal și scrierea de





**Strategia de Dezvoltare Durabilă
2021-2027
Comuna Trușești, Județul Botoșani**



proiecte. În măsura în care se dovedesc a fi în continuare necesare pentru viziunea de dezvoltare ulterioară a comunei, măsurile rămase neimplementate vor fi transpuse în strategia pentru perioada 2021 – 2027.

La planificarea dezvoltării comunei Trușești în perioada 2021-2027 se va continua implementarea proiectelor începute în perioada precedentă. Totodată, planificarea dezvoltării comunei se va face pe cele **17 Obiective de dezvoltare Durabilă** din Agenda 2030, cuprinse în prioritățile operaționale la nivel național, se va ține cont de rezultatele analizei portofoliului de proiecte demarate în perioada precedentă.

De asemenea, se va lua în considerație și *Programul de Guvernare 2020-2024* al Partidul Național Liberal - Alianța USR-PLUS - Uniunea Democrată Maghiară din România care susține că, *Guvernul coaliției susține nou model de dezvoltare sustenabilă, axat pe investiții, stimularea și dezvoltarea capitalului, creșterea competitivității companiilor românești și transformarea digitală a economiei și administrației, eficientizarea cheltuielilor statului și combaterea sărăciei:*

- ✓ În următorii patru ani vor continua acțiunile în vederea reducerii decalajelor față de economiile statelor din Europa de Vest, prin stimularea capitalului românesc, investiții strategice în infrastructură, educație, sănătate, inovare și digitalizare.
- ✓ In contextul de redresarea a activitatii post Covid-19, vor continua măsurile de stimulare a cererii, de sprijinire a reluării activităților economice afectate de pandemie și a angajărilor, precum și de protejare a veniturilor românilor.
- ✓ Va fi susținută oferta prin instrumente financiare și granturi pentru sectoarele cele mai grav afectate, precum și prin scheme de ajutor de stat pentru investiții noi și garanții de stat pentru credite, urmărindu-se inclusiv reintegrarea pe piața muncii a angajaților din sectoarele afectate de pandemia de Covid-19.





8. Planificarea strategică

8.1. Generalități

Planificarea strategică pornește, în contextul actual, luând în considerare rezultatele Analizei situației existente din punct de vedere socio-economic, al mediului și nivelului de echipare tehnică și socială, cât și direcțiile și obiectivele fixate de diversele abordări strategice regionale, naționale, județene care condiționează contextul local și elaborarea unei direcții de evoluție a dezvoltării localității.

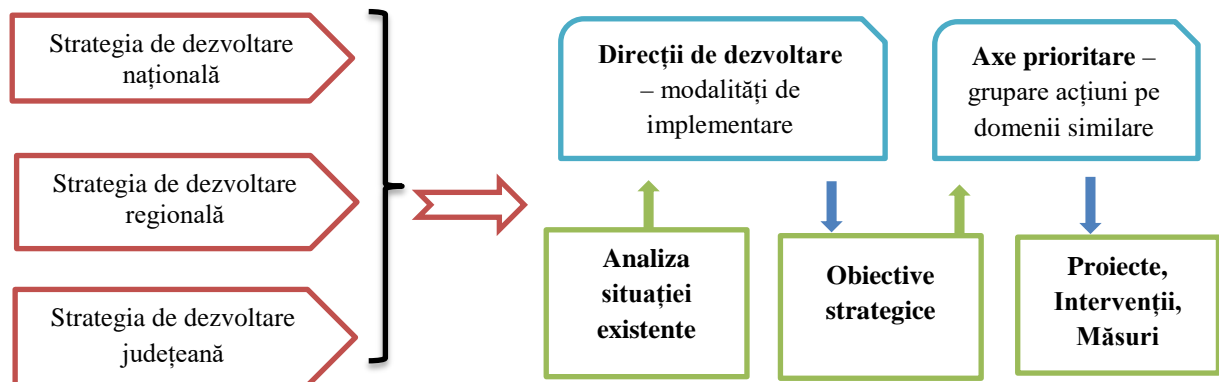

Fig. 17

În rezultat, luând în considerație strategiile de dezvoltare națională, județeană și regională, analiza situației existente generează direcții de dezvoltare prioritare în raport cu așteptările comunității, considerate ca fiind principalele modalități de realizare a scopului de creștere generală a nivelului de dezvoltare al acesteia.

Fiecare dintre aceste direcții presupune parcurgerea obiectivelor strategice care pot fi realizate, prin măsuri și acțiuni grupate în axe prioritare specializate, care conțin proiecte, măsuri și intervenții specifice, de a căror prioritizare, planificare și mod de concretizare, depinde implementarea în condiții optime a strategiei și atingerii obiectivelor propuse.

Etapile esențiale ale unui proces de planificare strategică:

Etapa I – Pregătirea

Etapa II – Identificarea formulării optime a misiunii

Etapa III – Evaluarea situației actuale a institutiei

Etapa IV – Dezvoltarea scopurilor strategice și a obiectivelor operaționale

Etapa V – Finalizarea planului scris

Etapa VI – Implementarea planului





*Strategia de Dezvoltare Durabilă
2021-2027
Comuna Trușești, Județul Botoșani*



Activitatea de planificare strategică a Comunei Trușești are ca scop dezvoltarea unui sistem de activități, inițiat deja de actuala administrație, și promovarea competitivității teritoriale precum și crearea unei viziuni a viitorului comunei noastre.

Obiectivele acestei strategii sunt:

- Identificarea cadrului socio-economic în care se găsește în prezent comuna;
- Crearea unui plan de acțiuni și a obiectivelor de urmărit pe termen mediu și lung;
- Conturarea unei metodologii pentru a identifica resurse în vederea implementării strategiei;
- Pregătirea de acțiuni concrete în acord cu planificările existente la nivel de administrație locală.

Planul Local de Acțiune (PLA) este un instrument de planificare și implementare și conține un set de politici pe domenii de activitate ce se vor aplica într-un termen determinat în scopul realizării obiectivelor generale fixate într-o strategie. Termenul de realizare a planului local de Acțiune trebuie să corespundă termenului de 10-20 de ani, fixat pentru realizarea Strategiei Locale de Dezvoltare Durabilă (SLDD).

PLA poate fi revizuit periodic, astfel încât tinte fixate să țină cont de evoluția macroeconomică la nivel național, starea economiei la nivel regional și local, precum și de opiniile comunității locale cu privire la implementarea lui.

Cu cât revizuirea se face la intervale mai scurte, cu atât marja de eroare în privința evaluării resurselor la un proiect este mai mică, având în vedere că, pe măsură ce se înaintează în timp, variabilele economice ce trebuie luate în calcul la o prognoză economică se multiplică.

Planul Local de Acțiune pentru implementarea Strategiei Locale de Dezvoltare Durabilă a comunei Trușești, reprezintă un pachet de măsuri și proiecte necesare schimbării comunității locale pentru atingerea unor parametrii specifici societății moderne, astfel ca durabilitatea să devină punctul forte al acesteia.

Dimensiunile dezvoltării actuale economice, sociale, de mediu și tehnologice au fost analizate în cadrul procesului de analiză-diagnostic din cadrul strategiei de dezvoltare, iar țintele-obiective strategice au fost creionate, fixându-se câteva repere ca referințe pentru dezvoltările ulterioare.

“Planul Local de Acțiune” prezintă principalele măsuri și proiecte necesare fazei de planificare și implementare a dezvoltării durabile, astfel: în procesul de dezvoltare să poată fi evaluat continuu complexitatea factorilor social-economic-mediu-tehnologic prin indicatorii de dezvoltare durabilă selectați ca relevanți pentru comuna Trușești.

Utilitatea unui Plan de Acțiune este dată de amploarea și complexitatea acțiunilor ce trebuie executate pentru atingerea obiectivelor strategice definite în Strategia de Dezvoltare Durabilă a comunei.





**Strategia de Dezvoltare Durabilă
2021-2027
Comuna Trușești, Județul Botoșani**



Pentru a realiza un management unitar sunt necesare 3 faze distincte, astfel încât procesele necesare atingerii obiectivelor să poată fi bine coordonate:

1. Planul de dezvoltare al Planului Local de Acțiune - planificare activităților;
2. Planul de executare al Planului Local de Acțiune -implementarea activităților;
3. Planul de monitorizare al Planului Local de Acțiune -evaluarea activităților.

Pentru a asigura o dezvoltare coerenta a comunei Trușești, suportul necesar trebuie sa fie asigurat de către:

1. Administrația Locală (primăria) și Consiliul Local, care trebuie să-și replanifice dezvoltarea instituțională pentru acordarea unui suport logistic complex necesar Planului Local de Acțiune;
2. Comunitatea Locală - cetățeni și organizații, actorii principali ai dezvoltării locale, prin atitudine și participare activă;
3. Mediul de afaceri - firme și instituții finanțatoare, drept suport financiar și logistic (informații și tehnologii moderne).

8.2. Principii și Condiții

Pentru realizarea Planului Local de Acțiune, primăria comunei Trușești, ca autoritate publica locală, trebuie să-și întărească capacitatea instituțională la toate nivelele de decizie și execuție, aceasta presupune atragerea și furnizarea de resurse financiare suficiente și mobilizarea resurselor umane, identificarea celor mai eficiente mecanisme de comunicare, dar și analizarea cadrului administrativ de alocare a responsabilităților.

Rezolvarea problemelor curente, cât și a celor de ce vor apare în viitor depinde în foarte mare măsură de gradul de competență al conducerii administrației publice locale.

Materializarea capacității instituționale este un proces de durată în care administrația publică trebuie să acționeze pentru schimbarea radicală a atitudinii funcționarului public față de accesul cetățenilor la activitatea administrației.

În acest sens o principală preocupare a primăriei comunei Trușești a fost de armonizare a procedurilor administrative cu cele ale Uniunii Europene.

8.3. Obiective generale

Principalele obiective ale strategiei de dezvoltare locala durabilă a comunei Trușești sunt:

- ✓ Asigurarea accesului neîngrădit la infrastructură (apa, distribuție gaze și canalizare) a tuturor locuitorilor și al consumatorilor economici din comună;
- ✓ Reabilitarea și modernizarea în conformitate cu necesitățile și standarde europene a școlii;
- ✓ Optimizarea și dezvoltarea infrastructurii de transport, telecomunicații și energie;
- ✓ Protejarea mediului prin conformarea progresivă cu standardele de mediu din Uniunea Europeană pe care România va trebui să le atingă în totalitate;





- ✓ Garantarea condițiilor pentru crearea unor activități rentabile în zootehnie și agricultură;
- ✓ Combaterea excluderii și dezechilibrelor sociale prin crearea de noi oportunități investiționale.

8.4. Consolidarea Capacității Instituționale a Primăriei

Condițiile care stau la baza unei dezvoltării social - economice rapide sunt susținerea și participarea activă, respectarea legilor și onorarea obligațiilor primăriei comunei, precum și implicarea cetățenilor la luarea deciziilor în ceea ce privește rezolvarea propriilor probleme.

Primăria, fiind o interfață între cetățean și instituțiile statului, trebuie să elaboreze și să dezvolte un sistem de administrare bazat pe promovarea autonomiei locale reale și consolidarea cadrului instituțional.

Activitatea publică locală va fi orientată spre:

- Sprijinirea dezvoltării comunității în scopul rezolvării tuturor problemelor comunei;
- Susținerea dezvoltării infrastructurii prioritare pentru comunitate (aprovizionarea cu apa, gaze naturale, energie electrica, etc.);
- Sporirea responsabilității persoanelor cu funcții de răspundere pentru depășirea limitelor stabilite de cheltuieli și utilizarea neeconomică a alocațiilor bugetare;
- Controlarea strictă a bugetului local și distribuirea lui în mod eficient;
- Ajustarea în continuare a cheltuielilor bugetare la posibilitățile reale de acumulare a veniturilor la buget.

Eficientizarea gestionării mijloacelor publice, prin:

- Organizarea de licitații pentru achiziționarea de mărfuri, lucrări și servicii pentru necesitățile instituțiilor bugetare din banii publici;
- Reducerea creșterii volumului de cheltuieli, inclusiv prin reducerea numărului de personal angajat în instituțiile bugetare, acolo unde este cazul;
- Reevaluarea întregului sistem de servicii publice și transmiterea unor activități către sfera privată.

Consolidarea finanțelor publice:

- Asigurarea cu surse financiare a măsurilor pentru satisfacerea necesitatilor social-economice și culturale ale populației, pentru dezvoltarea comunei;
- Întreprinderea unor măsuri concrete pentru acumularea veniturilor proprii și menținerea echilibrului bugetar;
- Constituirea de fonduri extrabugetare pentru susținerea unor programe de interes local;
- Susținerea dezvoltării antreprenoriatului ca motor de creștere a economiei de piață.





Stabilirea și promovarea parteneriatului:

- Sprijinirea organizațiilor nonguvernamentale;
- Participarea la proiecte investiționale comune cu sectorul economic în domeniile social, cultural și de mediu.

Consolidarea managementului administrației publice locale constă în:

a. Dezvoltarea managementul resurselor umane

- Preocuparea primăriei comunei Trușești pentru pregătirea continuă a funcționarilor publici pe domeniile prioritare dezvoltării comunei.

b. Dezvoltarea nivelului de pregătire profesională

- Stabilirea necesitatilor și oportunităților de instruire;
- Corelarea necesitatilor cu potențialul uman existent;
- Stabilirea unui sistem de training adecvat.

c. Folosirea eficientă a resurselor umane

- Stabilirea regulamentului de organizare și funcționare a personalului și a regulamentului de ordine interioară;
- Personalul trebuie să lucreze în domenii de activitate bine definite.

d. Creșterea responsabilității și a independenței profesionale

- Responsabilitatea funcționarilor publici în conformitate cu prevederile legale;
- Conștientizarea importanței activității fiecărui angajat;
- Transparența funcționării sistemului instituțional pentru fiecare angajat;
- Acordarea de stimulente financiare în funcție de eficiența și competitivitatea activităților depuse.

e. Schimbarea de fond a raportului dintre administrație și cetățean

- Serviciul public trebuie să fie orientat în folosul cetățeanului;
- Eliminarea blocajelor birocratice cu care sunt confrunțați cetățenii și agenții economici;
- Întărirea și extinderea cadrului de participare a societății civile la procesul decizional;
- Crearea unei strategii de comunicare operativă cu cetățenii;
- Implementarea unui sistem de management al calității.

f. Realizarea unui sistem de monitorizare a calitatii serviciilor publice

- Administrarea eficientă a banilor publici;
- Dezvoltarea comunei prin atragerea de proiecte și programe cu finanțare nerambursabilă;
- Cheltuirea eficientă a veniturilor.





*Strategia de Dezvoltare Durabilă
2021-2027
Comuna Trușești, Județul Botoșani*



g. Dezvoltarea managementul informațiilor

- Corelarea și integrarea bazelor de date din instituție;
- Analizarea nevoilor în domeniul software.











9. Strategia de Dezvoltare Locală a Comunei Trușești, județul Botoșani

9.1 Obiective de Dezvoltare Durabilă (ODD)

Strategia națională pentru dezvoltarea durabilă a României 2030 (Strategia națională pentru dezvoltarea durabilă a României 2030 a fost adoptată de Guvernul României în sesiunea

din 9 noiembrie 2018, prin HG nr. 877/2018) include 17 obiective de dezvoltare durabilă, cu ținte clare pentru 2030, obiective ținte și pentru conducerea Comunei Trușești, județul Botoșani, care va asigura treptat implementarea acestora în perioada 2021-2027 .

Nr. crt.	Obiective de Dezvoltare Durabilă	Descriere
1	 Fără sărăcie	Eradicarea sărăciei în toate formele sale și în orice context.
2	 Foamete „zero”	Eradicarea foametei, asigurarea securității alimentare, îmbunătățirea nutriției și promovarea unei agriculturi durabile
3	 Sănătate și bunăstare	Asigurarea unei vieți sănătoase și promovarea bunăstării tuturor la orice vârstă
4	 Educație de calitate	Garantarea unei educații de calitate și promovarea oportunităților de învățare de-a lungul vieții pentru toți
5	 Egalitate de gen	Realizarea egalității de gen și împuternicirea tuturor femeilor și a fetelor.
6	 Apă curată și sanitație	Asigurarea disponibilității și managementului durabil al apei și sanitație pentru toți



*Strategia de Dezvoltare Durabilă
2021-2027
Comuna Trușești, Județul Botoșani*



7	 <p>7 ENERGIE CURATĂ ȘI LA PREȚURI ACCESIBILE</p>	Energie curată și la prețuri accesibile	Asigurarea accesului tuturor la energie la prețuri accesibile, într-un mod sigur, durabil și modern
8	 <p>8 MUNCĂ DECENTĂ ȘI CREȘTERE ECONOMICĂ</p>	Muncă decentă și creștere economică	Promovarea unei creșteri economice susținute, deschise tuturor și durabile, a ocupării depline și productive a forței de muncă și a unei munci decente pentru toți.
9	 <p>9 INDUSTRIE, INOVAȚIE ȘI INFRASTRUCTURĂ</p>	Industrie, inovație și infrastructură	Construirea unor infrastructuri rezistente, promovarea industrializării durabile și încurajarea inovației.
10	 <p>10 INEGALITĂȚI REDUSE</p>	Inegalități reduse	Reducerea inegalităților în interiorul țărilor și de la o țară la alta.
11	 <p>11 ORAȘE ȘI COMUNITĂȚI DURABILE</p>	Orașe și comunități durabile	Dezvoltarea orașelor și a așezărilor umane pentru ca ele să fie deschise tuturor, sigure, reziliente și durabile.
12	 <p>12 CONSUM ȘI PRODUCȚIE RESPONSABILE</p>	Consum și producție responsabile	Asigurarea unor tipare de consum și producție durabile.
13	 <p>13 ACȚIUNE CLIMATICĂ</p>	Acțiune climatică	Luarea unor măsuri urgente de combatere a schimbărilor climatice și a impactului lor.
14	 <p>14 VIAȚA ACVATICĂ</p>	Viața acvatică	Conservarea și utilizarea durabilă a oceanelor, mărilor și a resurselor marine pentru o dezvoltare durabilă.
15	 <p>15 VIAȚA TERESTRĂ</p>	Viața terestră	Protejarea, restaurarea și promovarea utilizării durabile a ecosistemelor terestre, gestionarea durabilă a pădurilor, combaterea deșertificării, stoparea și repararea degradării solului și stoparea pierderilor de biodiversitate.
16	 <p>16 PACE, JUSTIȚIE ȘI INSTITUȚII EFICIENTE</p>	Pace, justiție și instituții eficiente	Promovarea unor societăți pașnice și incluzive pentru o dezvoltare durabilă, a accesului la justiție pentru toți





			și crearea unor instituții eficiente, responsabile și incluzive la toate nivelurile.
17		Parteneriate pentru realizarea obiectivelor	Consolidarea mijloacelor de implementare și revitalizarea parteneriatului global pentru dezvoltare durabilă.

◆ Obiectivul 1: Fără sărăcie

Eradicarea sărăciei în toate formele sale și în orice context

Strategia își propune reducerea numărului cetățenilor care trăiesc în sărăcie severă și relativă în toate dimensiunile acesteia, potrivit definițiilor naționale. Documentul are în vedere diminuarea numărului de persoane care trăiesc sub pragul de sărăcie, stimularea participării pe piața muncii a persoanelor apte de muncă, dezvoltarea sistemului de protecție și asistență socială.

Potrivit documentului, România înregistrează o pondere ridicată a persoanelor care suferă de deprivare materială severă, raportată la media UE. Conform datelor INS din 2016, procentajul de persoane încadrate în această categorie era de 23,8%. Rata sărăciei relative în perioada 2007-2016 (stabilită la nivelul de 60% din mediana veniturilor disponibile pe adult-echivalent) a fost evaluată de INS la 24,6%-25,3%, față de nivelul mediu din UE de 16,6%-17,3%. Conform Eurostat, în 2016, 49,2% dintre copiii din România, cu vârste cuprinse între de 0 și 17 ani, prezentau risc de excluziune socială, comparativ cu media UE de 26,4%, țara noastră înregistrând cel mai mare număr de astfel de cazuri. Coeficientul GINI, care măsoară gradul inegalității în societate, a fost, de asemenea, în creștere în România.

Orizont 2020:

- Stabilirea unor standarde durabile de calitate și de cost pentru toate serviciile sociale, vizând în mod special pe cele destinate grupurilor vulnerabile;
- Dezvoltarea unui sistem național de indicatori de incluziune socială prin integrarea tuturor bazelor de date din sfera asistenței sociale în regim digitalizat care să țină cont de mobilitatea socială; monitorizarea anuală efectivă a rezultatelor pe baza acestor indicatori;
- Stimularea participării pe piața muncii a persoanelor apte de muncă aflate în risc de excluziune prin dezvoltarea măsurilor active de consiliere și asistență socială.

Ținte 2030:

- Eradicarea sărăciei extreme pentru toți cetățenii;
- Reducerea cu cel puțin jumătate a numărului de cetățeni care trăiesc în sărăcie relativă; ▪ Consolidarea sistemului național unitar al serviciilor de intervenție de urgență, reabilitare ulterioară și compensare a pierderilor în caz de calamități naturale, accidente industriale sau evenimente climatice extreme.





◆ **Obiectivul 2: Foamete zero**

Eradicarea foamei, asigurarea securității alimentare, îmbunătățirea nutriției și promovarea unei agriculturi sustenabile

Strategia vizează dezvoltarea unui sector agroalimentar durabil și competitiv pentru îmbunătățirea calității vieții și asigurării unor condiții de viață în mediul rural apropiate de cele din mediul urban, promovarea producției autohtone și ecologice și valorificarea produselor tradiționale și montane cu valoare adăugată.

Orizont 2020:

- Susținerea producției și diversificarea speciilor autohtone cu valoare genetică ridicată, dar deficitare pe piața internă, în domenii precum legumicultura, creșterea efectivelor la rasele valoroase de suine, taurine și bivoli, sectorul avicol, colectarea și comercializarea lânii, apicultură, pescuit și acvacultură, inclusiv prin stimularea cercetării-dezvoltării în domeniul agro-alimentar;
- Creșterea numărului de produse recunoscute la nivel european / atestate tradițional / atestate ca rețete consacrate.

Ținte 2030:

- Finalizarea cadastrului agricol;
- Dublarea ponderii agriculturii în PIB-ul României, față de anul 2018;
- Menținerea și rentabilizarea unor ocupații și metode tradiționale de valorificare a plantelor medicinale și fructelor de pădure în zona montană. Menținerea tradițiilor locale prin creșterea numărului de produse cu caracteristici specifice în ceea ce privește originea geografică.

◆ **Obiectivul 3: Sănătate și bunăstare**

Asigurarea unei vieți sănătoase și promovarea bunăstării tuturor, la orice vârstă

Strategia are în vedere reducerea ratei mortalității materne și infantile, diminuarea incidenței îmbolnăvirilor de boli infecțioase și cronice, respectiv prevenirea și tratarea abuzului de substanțe nocive și a bolilor mintale.

◆ **Obiectivul 4: Educație de calitate**

Garantarea unei educații de calitate și promovarea oportunităților de învățare de-a lungul vieții pentru toți

Strategia se adresează, în principal, următoarelor domenii: accesul tuturor copiilor la educație timpurie, învățământ primar și secundar echitabil și calitativ, care să conducă la rezultate relevante și eficiente, creșterea substanțială a numărului de tineri și adulți care dețin competențe profesionale relevante, care să faciliteze angajarea la locuri de muncă decente și





**Strategia de Dezvoltare Durabilă
2021-2027
Comuna Trușești, Județul Botoșani**



antreprenoriatul. Asigură faptul că toți elevii dobândesc cunoștințele și competențele necesare pentru promovarea dezvoltării durabile.

Orizont 2020:

- Promovarea culturii antreprenoriale și a deprinderilor necesare în tot sistemul de educație prin reînființarea și/sau modernizarea atelierelor școlare în învățământul profesional și tehnologic; organizarea de concursuri antreprenoriale bazate pe proiecte cu aplicare practică în și între unitățile de învățământ; încurajarea activităților de mentorat voluntar și a parteneriatelor cu mediul de afaceri pe plan local; extinderea societăților antreprenoriale studentești și încurajarea conlucrării acestora cu agenții economici pe bază de contract prin dezvoltarea de parteneriate între universități și reprezentanții mediului antreprenorial.

Ținte 2030:

- Reducerea ratei de părăsire timpurie a sistemului educațional;
- Învățământ axat pe competențe și centrat pe nevoile elevului, căruia să îi fie oferită o mai mare libertate în definirea priorităților de studiu, prin măsuri precum creșterea ponderii de materii opționale;
- Organizarea învățământului profesional și tehnic în campusuri special amenajate și dotate; pregătirea personalului didactic bine calificat;
- Creșterea nivelului de educație financiară a cetățenilor.

◆ Obiectivul 5: Egalitate de gen

Realizarea egalității de gen și întărirea rolului femeilor și al fetelor în societate

Strategia își propune prevenirea și combaterea violenței împotriva femeilor și fetelor, în sfera publică și cea privată, asigurarea participării echilibrate și efective a femeilor și a egalității de șanse la ocuparea posturilor de conducere la toate nivelurile de luare a deciziilor în viața politică, economică și publică.

◆ Obiectivul 6: Apă curată și sanitație

Asigurarea disponibilității și gestionării durabile a apei și sanitație pentru toți

Strategia vizează creșterea calității vieții prin dezvoltarea infrastructurii de apă și canalizare și a serviciilor publice, alinierea României la cerințele și standardele UE privind gestionarea apei potabile, apelor uzate, deșeurilor și creșterea eficienței de utilizare a apei în toate sectoarele.

Orizont 2020:

- Folosirea mai activă a apelor geotermale atât în scopuri energetice, cât și pentru turismul de sănătate (spa);
- Monitorizarea strictă a calității apei potabile destinate consumului populației pentru menținerea în parametrii bio-chimici acceptați.





Ținte 2030:

- Creșterea substanțială a eficienței folosirii apei în activitățile industriale, comerciale și agricole; extinderea reutilizării raționale a apelor tratate și reciclate în perspectiva atingerii obiectivelor economiei circulare;
- Conectarea gospodăriilor populației din orașe, comune și sate compacte la rețeaua de apă potabilă și canalizare în proporție de cel puțin 90%.

◆ Obiectivul 7: Energie curată și la prețuri accesibile

Asigurarea accesului tuturor la energie la prețuri accesibile, într-un mod sigur, durabil și modern

Pentru a susține pe termen lung așteptările consumatorilor, sectorul energetic românesc trebuie să devină mai robust din punct de vedere economic, mai avansat și mai flexibil din punct de vedere tehnologic și mai puțin poluant.

Orizont 2020:

- Consolidarea politicii de eficiență energetică și protecția consumatorilor;
- Reducerea cu 19% a consumului intern de energie primară.

Ținte 2030:

- Asigurarea securității cibernetice a platformelor de monitorizare a rețelelor de producție, transport și distribuție a energiei electrice și gazelor naturale;
- Decuplarea creșterii economice de procesul de epuizare a resurselor și de degradare a mediului prin sporirea considerabilă a eficienței energetice (cu minimum 27% comparativ cu scenariul de *status-quo*) și folosirea extinsă a schemei EU ETS în condiții de piață previzibile și stabile;
- Creșterea ponderii surselor de energie regenerabilă și a combustibililor cu conținut scăzut de carbon în sectorul transporturilor (autovehicule electrice), inclusiv combustibili alternativi.

◆ Obiectivul 8: Muncă decentă și creștere economică

Promovarea unei creșteri economice susținute, deschisă tuturor și durabilă, a ocupării depline și productive a forței de muncă și asigurarea de locuri de muncă decente pentru toți

Strategia urmărește susținerea creșterii economice pe locuitor și promovarea sectoarelor productive și diversificarea produselor cu valoare adăugată, crearea locurilor de muncă decente, antreprenoriatul, creșterea întreprinderilor micro, mici și mijlocii, modernizarea tehnologică și inovarea, asigurarea muncii decente pentru toți cetățenii, inclusiv pentru tineri și persoanele cu dizabilități, renumerarea egală pentru munca de valoare egală, accesul la





finanțare. Se susține un turism durabil care creează locuri de muncă și promovează diversitatea culturală, produsele locale și respectul pentru tradiții și mediul în care trăim.

Orizont 2020:

- Sprijinirea activității întreprinderilor mici și mijlocii, a antreprenoriatului în rândul tinerilor prin încurajarea și susținerea financiară a start-up-urilor;
- Inițierea unor programe de formare profesională de bază cu finanțare UE în corelare cu cerințele pieței muncii, cu accent pe segmentele tinere sau social vulnerabile ale populației;
- Încurajarea încheierii de contracte de muncă cu orar flexibil și / sau tele-muncă / teleworking (munca de la distanță); asigurarea de facilități și servicii de sprijin pentru îngrijirea copiilor și a membrilor de familie aflați în întreținere.

Ținte 2030:

- Păstrarea în continuare a unui ritm al creșterii PIB superior față de media UE pentru a susține efortul de reducere a decalajelor în comparație cu țările europene avansate, paralel cu aplicarea principiilor dezvoltării durabile și îmbunătățirea constantă a nivelului de trai al populației;
- Promovarea unor politici orientate spre dezvoltare care susțin activitățile productive, crearea locurilor de muncă decente, antreprenorialul prin start-up, creativitatea și inovația, și care încurajează formalizarea și creșterea întreprinderilor micro, mici și mijlocii, inclusiv prin acces la servicii financiare.

◆ Obiectivul 9: Industrie, inovație și infrastructură

Construirea unor infrastructuri reziliente, promovarea industrializării durabile și încurajarea inovației

Strategia propune dezvoltarea infrastructurii calitative, fiabile, sigure și durabile, pentru a sprijini dezvoltarea economică și bunăstarea pentru toți, integrarea întreprinderilor mici și mijlocii în lanțuri valorice și pe piețe externe, modernizarea infrastructurii și reabilitarea durabilă a industriilor pentru utilizarea eficientă a resurselor, prin adoptarea tehnologiilor și proceselor industriale curate și ecologice, întărirea cercetării științifice și colaborarea cu mediul privat, modernizarea capacităților tehnologice ale sectoarelor industriale, încurajarea inovațiilor și creșterea semnificativă a numărului de angajați în cercetare și dezvoltare.

Orizont 2020:

- Îmbunătățirea conectivității între localități și regiuni prin sporirea ponderii drumurilor județene și comunale modernizate la 61% în 2020 (în comparație cu 39,4% în 2016);
- Creșterea bugetului alocat cercetării cu aproximativ 30% anual, cu asigurarea unei distribuții bugetare echilibrate, destinate susținerii atât a cercetării aplicative și inovării, a





cercetării fundamentale și de frontieră, cu accent pe domeniile de specializare inteligentă / cu potențial de creștere.

Ținte 2030:

- Reabilitarea industriilor pentru a deveni durabile, cu eficiență sporită în utilizarea resurselor și adoptare sporită a tehnologiilor și proceselor industriale curate și ecologice, toate țările luând măsuri în conformitate cu capacitățile respective ale acestora;
- Stimularea cu precădere a economiei digitale și investițiilor industriale care se situează în zona mai profitabilă a lanțului valoric, care fructifică și rezultatele eforturilor naționale de cercetare-dezvoltare-inovare și care se adresează unor piețe stabile și în creștere.

◆ **Obiectivul 10: Inegalități reduse**

Reducerea inegalităților în interiorul țărilor și între țări

Strategia propune reducerea decalajelor, eliminarea discriminărilor de orice fel și politici de realizare progresivă a unei egalități sporite, în special fiscale, salariale, educaționale și de protecție socială.

Coeficientul GINI este indicatorul care măsoară gradul de inegalitate a veniturilor disponibile ale unei populații – când este 0% reprezintă egalitate deplină și când este 100% reprezintă inegalitate absolută. Conform Eurostat, în anul 2008, acest coeficient a fost de 35,9% pentru România, comparativ cu 31,0% media UE, iar în 2016 a fost de 34,7%, comparativ cu 30,8%.

În ceea ce privește inegalitățile între rural și urban, conform INS, 46,2% din cetățenii României trăiau în mediul rural în 2015. Potrivit Eurostat, media UE era de 28%. Pentru decalajul socio-economic dintre mediul urban și rural, indicatorul reprezentativ este „riscul sărăciei sau a excluziunii sociale”. Eurostat subliniază faptul că, în 2016, în România, în mediul urban, rata *riscului de sărăcie* era de 24,3%, în timp ce în mediul rural era la 51,7%. Media UE era de 23,6% în mediul urban și 25,5% în mediul rural.

◆ **Obiectivul 11: Orașe și comunități durabile**

Dezvoltarea orașelor și a așezărilor umane pentru ca ele să fie deschise tuturor, sigure, reziliente și durabile

Strategia vizează asigurarea condițiilor pentru o viață demnă a cetățenilor din comunitățile urbane și rurale prin accesul la locuințe și servicii de bază adecvate, sigure și la prețuri accesibile; accesul la transport public eficient, la prețuri echitabile și accesibile pentru toți; promovarea conceptului de smart-city; consolidarea eforturilor de protecție și salvagardare a patrimoniului cultural; reducerea impactului negativ asupra mediului în orașe, inclusiv prin acordarea unei atenții deosebite calității aerului și mediului în general.





Orizont 2020:

- Creșterea procentajului de proprietăți cadastrate și înregistrate în toate localitățile la 80% pentru construcții și finalizarea înregistrării terenurilor agricole ce fac obiectul subvențiilor acordate de Agenția de Plăți și Intervenție pentru Agricultură, ca element de bază al planificării spațiale și amenajării teritoriului;
- Implementarea programelor existente și adoptarea de măsuri suplimentare pentru avertizarea timpurie, intervențiile de urgență și acțiunile ulterioare de reabilitare prin precizarea responsabilității tuturor factorilor cu atribuții în domeniu în caz de calamități naturale (seisme, inundații, alunecări de teren) sau accidente (deversări sau emisii nocive, incendii extinse etc.).

Ținte 2030:

- Reducerea semnificativă a pierderilor economice provocate de inundații și alunecările de teren, îmbunătățirea răspunsului colectiv și întărirea capacității de adaptare și revenire la nivel funcțional în cel mai scurt timp după producerea evenimentului, reducerea impactului inundațiilor sau a poluărilor generate de inundații și ale alunecărilor de teren asupra ecosistemelor, inclusiv prin îmbunătățirea constantă a cadrului legislativ;
- Elaborarea și punerea în aplicare a unui program general de planificare spațială și amenajare a teritoriului în corelare cu strategiile sectoriale la nivel național prin aplicarea conceptului de dezvoltare spațială policentrică și echilibrată, care să susțină coeziunea teritorială;
- Educarea și responsabilizarea populației pentru situații de risc seismic.

◆ Obiectivul 12: Consum și producție responsabile

Asigurarea unor modele de consum și producție durabile

Strategia propune trecerea etapizată la un nou model de dezvoltare prin introducerea unor elemente ale economiei circulare, creșterea productivității resurselor, reducerea risipei de alimente și a deșeurilor, prin: diminuarea generării, de consumuri la toate nivelurile sale; reciclare și reutilizare; încurajarea companiilor să adopte practici durabile și să integreze informațiile privind durabilitatea activităților lor în ciclul de raportare; promovarea practicilor durabile de achiziții publice; conștientizarea cetățenilor asupra a ce înseamnă un stil de viață în armonie cu natura.

Orizont 2020:

- Tranziția de la modelul economic actual bazat pe producție și consum la economia circulară prin schimbarea mentalității prin educație, schimbarea comportamentului consumatorilor și prin dezvoltarea de mecanisme financiare pentru susținerea perioadei de tranziție;
- Finalizarea cadrului legislativ privind promovarea achizițiilor publice verzi;
- Introducerea unui cod al sustenabilității care permite o raportare complexă a atitudinii companiilor privind aplicarea principiilor dezvoltării durabile.





Ținte 2030:

- Înjumătățirea pe cap de locuitor a risipei de alimente la nivel de vânzare cu amănuntul și de consum și reducerea pierderilor de alimente de-a lungul lanțurilor de producție și de aprovizionare, inclusiv a pierderilor post-recoltare;
- Reciclarea în proporție de 55% a deșeurilor municipale până în 2025 și 60% până în 2030;
- Reciclarea în proporție de 65% a deșeurilor de ambalaje până în 2025 (materiale plastice 50%; lemn 25%; metale feroase 70%, aluminiu 50%, sticlă 70%, hârtie și carton 75%) și 70% până în 2030 (materiale plastice 55%; lemn 30%; metale feroase 80%, aluminiu 60%, sticlă 75%, hârtie și carton 85%);
- Colectarea separată a deșeurilor menajere periculoase până în 2022, a deșeurilor biologice până în 2023 și materialele textile până în 2025.

◆ **Obiectivul 13: Acțiune în domeniul schimbărilor climatice**

Luarea unor măsuri urgente de combatere a schimbărilor climatice și a impactului lor

Strategia vizează consolidarea capacității de adaptare și reziliență a României pentru a combate pericolele legate de schimbările climatice și dezastrele naturale prin integrarea măsurilor de diminuare și de adaptare la acestea atât în strategiile, cât și în politicile naționale și în planificarea și creșterea nivelului de educație și conștientizare.

◆ **Obiectivul 14: Viață acvatică**

Conservarea și utilizarea durabilă a oceanelor, mărilor și a resurselor marine pentru o dezvoltare durabilă

Strategia își propune prevenirea și reducerea poluării marine, gestionarea și protecția durabilă a ecosistemelor marine, conservarea zonelor costiere și asigurarea unui pescuit durabil.

◆ **Obiectivul 15: Viața terestră**

Protejarea, restaurarea și promovarea utilizării durabile a ecosistemelor terestre, gestionarea durabilă a pădurilor, combaterea deșertificării, stoparea și repararea degradării solului și stoparea pierderilor de biodiversitate

Strategia are în vedere conservarea și utilizarea durabilă a ecosistemelor terestre, managementul durabil al pădurilor, combaterea deșertificării, restaurarea terenurilor și solurilor degradate, inclusiv a terenurilor afectate de deșertificare, secetă și inundații, dezvoltarea infrastructurii verzi, conservarea și protejarea zonelor umede, asigurarea conservării ecosistemelor montane, susținerea cercetării în domeniu, gestionarea durabilă a pădurilor, eliminarea defrișărilor abuzive și a tăierilor rase, tranziția către o economie circulară.





◆ **Obiectivul 16: Pace, justiție și instituții eficiente**

Promovarea unor societăți pașnice și incluzive pentru o dezvoltare durabilă, a accesului la justiție pentru toți și crearea unor instituții eficiente, responsabile și incluzive la toate nivelurile

Strategia are în vedere dezvoltarea capitalului social, promovarea toleranței, eradicarea violenței asupra copiilor și reducerea semnificativă a tuturor formelor de violență, diminuarea corupției, dezvoltarea instituțiilor eficiente și transparente la toate nivelurile, asigurarea procesului decizional receptiv, inclusiv participarea și reprezentarea cetățenilor la toate nivelurile și asigurarea accesului public la informații și protejarea libertăților fundamentale.

◆ **Obiectivul 17: Parteneriate pentru realizarea obiectivelor**

Consolidarea mijloacelor de implementare și revitalizarea parteneriatului global pentru dezvoltare durabilă

În vederea sprijinirii acestui obiectiv, prin strategie, România înțelege să-și susțină angajamentele internaționale, aderarea la Zona Euro, la spațiul Schengen și la Organizația pentru Dezvoltare și Cooperare Economică și să joace un rol proactiv pe plan european și internațional.

9.2 Obiectivele Strategiei de Dezvoltare Durabilă a comunei Trușești

9.2.1 Obiective generale

Principalele obiective ale strategiei de dezvoltare locala a comunei Trușești sunt:

- Crearea conditiilor pentru inceperea unor activitati rentabile agricultura și zootehnie; Protejarea mediului prin conformarea progresiva cu standardele de mediu din Uniunea Europeana pe care Romania va trebui sa le atinga în totalitate;
- Reabilitarea și modernizarea sistemului de sanatate și protectie sociala în comuna;
- Asigurarea accesului neingradit al populatiei și al consumatorilor economici la infrastructura (apa, canalizare, distributie gaze, cai de transport, telefonie);
- Reabilitarea și modernizarea scolilor și gradinitelor conform standardelor europene;
- Creșterea ratei de ocupare și combaterea excluderii și dezechilibrelor sociale prin crearea de noi oportunitati investitionale.





9.2.2 Obiective specifice

Capacitate administrativă:

Analiza SWOT

Puncte tari	Puncte slabe	Oportunități	Amenințări
<p>-existența cadrului legal privind autonomia financiară și administrativă la nivelul autorității administrației publice locale.</p> <p>-existența unui program operațional dedicat capacității administrative;</p> <p>-existența unui mecanism de a crește gradul de colectare a impozitelor și taxelor locale;</p> <p>-cadrul legal favorabil încheierii unor parteneriate în vederea aplicării și implementării de proiecte finanțate din fonduri structurale și/sau în vederea dezvoltării și prestării de servicii în comun;</p> <p>-experiența dobândită în cadrul proiectelor cu diferite surse de finanțare externă;</p> <p>-existența cadrului legal care permite autorităților administrației publice locale să utilizeze instrumente pentru eficientizarea furnizării serviciilor publice;</p> <p>-creșterea transparenței privind organizarea concursurilor de recrutare și promovare;</p> <p>-existența unui cadru legal care favorizează/ permite accesul cetățenilor la informații de interes public, garantează transparența decizională, asigură respectarea integrității în exercitarea funcțiilor și demnităților publice;</p> <p>-existența unor angajamente prin care România își asumă priorități majore precum:</p>	<p>-posturi din organigrama Primăriei nu sunt ocupate în prezent, din cauza constrângerilor legale și bugetare, ceea ce îngreunează furnizarea unor servicii publice de calitate.</p> <p>-capacitate administrativă redusă de a genera venituri proprii și de a absorbi fonduri nerambursabile;</p> <p>-cheltuieli reduse cu investițiile;</p> <p>-climatul general de suspiciune față de alocarea de fonduri către autoritățile locale;</p> <p>-dotări tehnice și tehnologice insuficiente și/ sau depășite moral, aplicații informatice insuficiente sau realizate într-o manieră care nu permite centralizarea, interconectarea și interpretarea integrată a datelor;</p> <p>-definire incompletă a prerogativei de putere publică;</p> <p>-influența și presiunile factorului politic;</p>	<p>-dezvoltarea sectorului tehnologiei, informațiilor și comunicațiilor;</p> <p>-progresul tehnologic continuu și transferul de tehnologie și know-how;</p> <p>-inițiative legislative privind criza financiară și insolvența unităților administrativ-teritoriale;</p> <p>-preocuparea Guvernului pentru consolidarea finanțelor publice și a stabilității financiare;</p> <p>-preocuparea Guvernului pentru creșterea gradului de colectare a taxelor și impozitelor;</p> <p>-preocuparea Guvernului pentru creșterea gradului de absorbție a fondurilor nerambursabile și stimularea investițiilor;</p> <p>-posibilitatea includerii în programarea viitoare a fondurilor structurale a unor măsuri dedicate</p>	<p>-alocări insuficiente de la bugetul de stat pentru realizarea obiectivelor privind capacitatea administrativă.</p> <p>-capacitate administrativă redusă .</p> <p>-persistența luării deciziilor de către autoritățile administrației publice centrale, fără o fundamentare reală și bazată pe informații relevante cu privire la administrația publică locală și fără o preocupare de a învăța din experiențele anterioare;</p> <p>-accentuarea crizei financiare și impunerea de către organismele internaționale de noi constrângeri;</p> <p>-instabilitatea zonei euro: accentuarea presiunilor economice asupra tuturor statelor membre UE, inclusiv asupra sistemelor administrative ale</p>





*Strategia de Dezvoltare Durabilă
2021-2027
Comuna Trușești, Județul Botoșani*



<p>sporirea gradului de disponibilitate a datelor publice deschise puse la dispoziție de autoritățile publice, creșterea integrității publice, gestionarea eficientă a fondurilor publice, consolidarea responsabilității corporative;</p> <p>-asigurarea transparenței și deschiderii către mass-media și societatea civilă;</p> <p>-implicarea directă sau indirectă în proiecte și activități importante cu impact în planul modernizării și eficientizării instituționale și asupra societății civile;</p> <p>-existența unui cadru legislativ privind managementul situațiilor de urgență;</p> <p>-capacitatea de intervenție operativă în situații de urgență, la un nivel acceptabil;</p> <p>-cultivarea inițiativei personale în cadrul domeniului situațiilor de urgență;</p> <p>-posibilități de pregătire profesională a personalului;</p> <p>-disponibilitatea pentru colaborarea cu parteneri interni și externi;</p> <p>-parteneriate cu instituții publice, ONG-uri și organizații internaționale;</p> <p>-capacitatea de a atrage, de a coordona, implementa și monitoriza resurse financiare externe.</p>	<p>-cooperare interinstituțională inadecvată;</p> <p>-insuficiența informațiilor cu privire la utilizarea instrumentelor de management al calității în administrația publică;</p> <p>-lipsa unor sisteme și proceduri de monitorizare și evaluare, inclusiv participativă, a performanței furnizării serviciilor publice;</p> <p>-lipsa standardelor de calitate orientate spre rezultatele serviciilor publice;</p> <p>utilizarea redusă a parteneriatelor public-privat în vederea eficientizării procesului de furnizare a serviciilor publice;</p> <p>-legislație secundară privind funcția publică și funcționarii publici care nu mai corespunde cu realitatea;</p> <p>-restricționarea ocupării prin concurs a posturilor vacante;</p> <p>-recrutare bazată pe evaluarea strictă a cunoștințelor în dauna potențialului și abilităților;</p> <p>-lipsa de atractivitate din punct de vedere financiar pentru ocuparea unei funcții publice;</p> <p>-sistem de carieră bazat pe vechime în detrimentul</p>	<p>dezvoltării capacității administrative a instituțiilor din administrația publică;</p> <p>-implementarea de semnătură electronică în relația cu autoritățile și instituțiile publice;</p> <p>-dezvoltarea unor instrumente de management al calității;</p> <p>-posibilitatea finanțării proiectelor din fonduri structurale sau granturi puse la dispoziție de organizațiile internaționale</p> <p>-existența unor angajamente asumate la nivel politic național cu privire la reforma procesului politicilor publice la nivelul administrației publice;</p> <p>-preocuparea guvernului pentru eficientizarea planificării strategice și sistematizarea reglementărilor (adoptarea Codului administrativ, elaborarea și adoptarea Codului inanțelor publice locale și a Codului de procedură administrativă);</p>	<p>acestora, care trebuie să reducă drastic costurile privind administrația publică, dar, în același timp să crească eficiența activităților administrației și a intervențiilor statului;</p> <p>-întârzieri majore care intervin între momentul depunerii cererilor de finanțare și momentul contractării proiectelor cu finanțare externă, datorate cu precădere proceselor de evaluare și contractare și al celor privind achizițiile publice;</p> <p>-educație civică redusă; -părăsirea sistemului administrației publice de către personalul cu experiență relevantă pentru sectoare de activitate mai atractive din țară sau străinătate;</p> <p>-criza economică actuală cu restrângerile și limitările bugetare;</p> <p>-complexitatea decizională, birocrăția sau limitarea resurselor de toate tipurile, pe fondul</p>
--	--	---	---





*Strategia de Dezvoltare Durabilă
2021-2027
Comuna Trușești, Județul Botoșani*



<p>performanțelor, cu consecințe în ceea ce privește demotivarea personalului;</p> <p>-reglementare insuficientă în ceea ce privește oportunitatea reorganizărilor instituționale și eliberările din funcția publică;</p> <p>-grad ridicat de subiectivism în evaluarea performanțelor profesionale individuale;</p> <p>-formalism în evaluarea gradului de atingere a obiectivelor individuale, însoțită, în multe situații, de stabilirea defectuoasă și nerealistă a acestora;</p> <p>-lipsa resurselor financiare sau insuficientă alocare a resurselor bugetare pentru perfecționarea funcționarilor publici și a personalului contractual;</p> <p>-nivel scăzut de informatizare. Lipsa informatizării circuitului documentelor în cadrul primăriei;</p> <p>-calitatea redusă a acțiunilor de informare și consultare realizate; -subdimensionarea structurilor din domeniul ordinii publice și siguranței cetățeanului, pe fondul restructurărilor realizate, raportat la</p>	<p>-încurajarea de parteneriate public-private și subcontractarea de servicii publice mediului privat;</p> <p>-creșterea rolului societății civile reprezentate prin patronat, sindicate, organizații neguvernamentale, asociații profesionale și a consumatorilor, alături de autoritatea publică locală;</p> <p>-evoluția continuă a tehnologiei comunicațiilor mobile care creează premisele dezvoltării unei platforme de comunicații mobile de bandă largă ce ar permite utilizatorilor acces în timp real, de oriunde, la informațiile de care au nevoie.</p> <p>-adoptarea legii cadru privind salarizarea unitară a personalului plătit din fonduri publice;</p> <p>-colaborarea, în domeniul funcției publice, dintre instituțiile publice, societatea civilă, instituții din cadrul academic și instituții/organizații din afara țării;</p> <p>-existența unui cadru strategic la nivel european care include măsuri ce</p>	<p>crizei economice, pot genera un blocaj strategic și structural;</p> <p>-complexitatea procedurilor de achiziții poate determina prelungirea de la un an la altul a acestei activități și pierderea bugetului alocat achizițiilor;</p> <p>-viteza cu care se succed schimbările nu oferă timpul necesar reacției și există riscul apariției unei incompetențe cauzate de faptul că ”ne propunem mai mult decât putem face”;</p> <p>-deciziile la nivel politic și modificările instituționale frecvente/ potențial nefavorabile;</p> <p>-existența unor structuri/proceduri de control etc. care îngreunează mecanismul de implementare, printr-un control/ birocrăție excesivă;</p> <p>-gradul ridicat de neîncredere al populației și actorilor economici în fondurile europene –în contextul dificultăților și</p>
--	---	---





*Strategia de Dezvoltare Durabilă
2021-2027
Comuna Trușești, Județul Botoșani*



	<p>dinamica elementelor situației operative;</p> <p>-resurse financiare și logistice insuficiente, spații insuficiente, destinate desfășurării activităților structurilor cu atribuții în domeniul ordinii publice și siguranței cetățeanului;</p> <p>- dificultăți în corelarea nivelului de expertiză al specialiștilor TIC cu evoluția tehnologiilor și a standardelor în domeniu, în condițiile lipsei alocărilor financiare în acest scop;</p> <p>-acțiunile de vizibilitate și sensibilizare și parteneriatele cu instituții și ONG-uri sunt puțin valorificate;</p> <p>- infrastructura de comunicații și tehnologia informației nemodernizată;</p> <p>-nefinalizarea operaționalizării serviciilor voluntare pentru situații de urgență, ca urmare a insuficienței resurselor financiare alocate în acest scop;</p> <p>-dotare deficitară cu autospeciale de intervenție, precum și insuficiența resurselor financiare și logistice alocate pentru asigurarea disponibilității</p>	<p>vizează depășirea obstacolelor și a fragmentării existente la nivelul Uniunii Europene – adaptarea cadrului juridic pentru reutilizarea datelor, mobilizarea instrumentelor financiare în sprijinul deschiderii datelor prin acțiuni precum crearea de portaluri europene de date;</p> <p>-îmbunătățirea participării populației alături de reprezentanții structurilor din domeniul ordinii publice și siguranței cetățeanului, pentru realizarea scopului comun de siguranță;</p> <p>-necesitatea creșterii capacității de reacție și intervenție a structurilor din cadrul Sistemului Situațiilor de Urgență;</p> <p>-posibilitatea accesării altor surse de finanțare în afara celor bugetare în vederea derulării ritmice a planurilor logistice multianuale;</p> <p>-posibilitatea accesării fondurilor externe nerambursabile;</p> <p>-fructificarea interesului mass-media pentru</p>	<p>birocrăției asociate acestora, cumulat cu o cunoaștere insuficientă a oportunităților și beneficiilor utilizării acestor fonduri</p>
--	--	--	---





**Strategia de Dezvoltare Durabilă
2021-2027
Comuna Trușești, Județul Botoșani**



	<p>autospecialelor de intervenție; -slaba pregătire a personalului în cunoașterea limbilor străine; -formarea profesională continuă nu răspunde unor nevoi riguros determinate; -organizare deficitară în domeniul arhivării documentelor (lipsa spațiilor de depozitare și a unui sistem electronic de arhivare); -încărcarea mare a personalului existent, atribuirea dezechilibrată a sarcinilor, responsabilități neclare; -existența unui număr semnificativ de sarcini administrative; -lipsa de motivare a personalului, în condițiile unor salarii foarte mici; -proces dificil de derulare a achizițiilor publice, care îngreunează întregul sistem de implementare a fondurilor .</p>	<p>domeniul de activitate pentru transmiterea de mesaje către populație. -simplificarea și revizuirea legislației naționale în vederea facilitării implementării fondurilor (în domeniul fiscal, achiziții publice, control și aprobări etc) . -eficientizarea utilizării fondurilor și creșterea relevanței prin dezvoltarea unor portofolii de proiecte bine puse la punct, la nivelul tuturor Programelor Operaționale; -crearea unui mecanism complex de sprijin pentru beneficiari și potențiali beneficiari, în scopul îmbunătățirii întregului ciclu al proiectelor finanțate din fonduri europene, inclusiv prin facilitarea accesului la finanțare.</p>	
--	---	--	--

Agricultura și dezvoltarea rurală

- Aplicarea unor tehnici pentru dezvoltarea agriculturii durabile și crearea unor sisteme pentru adaptabilitatea la conditiile climatice;
- Aplicarea unor tehnici pentru dezvoltarea agriculturii durabile și crearea unor sisteme pentru adaptabilitatea la conditiile climatice;





**Strategia de Dezvoltare Durabilă
2021-2027
Comuna Trușești, Județul Botoșani**



- Incurajarea și organizarea de asociații ale producătorilor comunei pentru a beneficia de oportunitățile care decurg din aceasta;
- Înființare de ferme zootehnice și puncte de prelucrare și colectare a resurselor
- Eficientizarea practicilor agricole pentru usurarea și productivitatea lucrării aplicate pe terenurile agricole.

Silvicultura

- Impadurirea terenurilor neproductive ale comunei;
- Intretinerea și ocrotirea capitalului silvic al comunei.

Analiza SWOT:

Puncte tari	Puncte slabe	Oportunități	Amenințări
<p>-existența unei suprafețe agricole mari.</p> <p>-teren productiv în comună.</p> <p>-potențial piscicol.</p> <p>-forma de relief corespunzătoare dezvoltării agriculturii, creșterii animalelor și agroturismului.</p> <p>-teren fertil peste media județului; -suprafață mare de teren agricol;</p> <p>-calitatea superioară a terenurilor agricole;</p> <p>-potențial agricol.</p>	<p>-acces greu la sursele de finanțare.</p> <p>-suprafețe întinse de teren nelucrate.</p> <p>-împăduriri necontrolate.</p> <p>-publicitate insuficientă pentru promovarea rezervațiilor naturale.</p> <p>-lipsa capacității de prelucrare a produselor animaliere .</p> <p>-drumuri nemodernizate în totalitate la sate.</p> <p>-posibilitatea realizării unor ferme zootehnice prin accesarea de fonduri europene .</p> <p>-sprijin nemijlocit a specialiștilor din agricultură.</p> <p>-dezvoltarea sectorului privat.</p> <p>-existența unui potențial de investiții în dezvoltarea agriculturii -potențial piscicol neexploatat;</p> <p>-posibilitatea dezvoltării microfermelor în mediul rural.</p> <p>-posibilitatea realizării de culturi ecologice .</p>	<p>-posibilitatea dezvoltării unei agriculturi moderne din perspectiva fondurilor ptr. dezvoltarea rurală</p> <p>-posibilitatea obținerea de produse ecologice.</p> <p>-posibilitatea realizării unor ferme zootehnice prin accesarea de fonduri europene</p> <p>-sprijin nemijlocit a specialiștilor din agricultură</p> <p>-dezvoltarea sectorului privat</p> <p>-existența unui potențial de investiții în dezvoltarea agriculturii</p> <p>-potențial piscicol neexploatat;</p> <p>-posibilitatea dezvoltării microfermelor în mediul rural.</p>	<p>-dezinteresul față de aceste domenii duce la posibilitatea ca să nu fie valorificate în totalitate</p> <p>-invadarea pieței de aprovizionare cu produse lactate din alte zone</p> <p>-nesiguranța valorificării produselor agroalimentare</p> <p>-conurența cu mari producători agricoli</p> <p>-lipsa informațiilor privind obținerea de fonduri europene în domeniul agriculturii, dezvoltării rurale .</p> <p>-competitivitate pe piața de desfacere a produselor din partea altor producători din alte localități și zone;</p>





*Strategia de Dezvoltare Durabilă
2021-2027
Comuna Trușești, Județul Botoșani*



	<p>-diversificarea și dezvoltarea activităților economice în mediul rural; -sprijinirea construirii infrastructurii aferente formelor asociative;</p>	<p>-posibilitatea realizării de culturi ecologice -diversificarea și dezvoltarea activităților economice în mediul rural; -sprijinirea construirii infrastructurii aferente formelor asociative; -încurajarea asocierii și sprijinirea înființării de exploatații pentru culturi alternative și ecologice; -creșterea competitivității sectorului agricol prin sprijinirea tinerilor fermieri în dezvoltarea afacerilor; -crearea, dezvoltarea unităților agricole de producție și prelucrare.</p>	<p>-inundațiile și alunecările de teren.</p>
--	---	--	--

Infrastructura si Transport

Transport

- Imbunatatirea drumului județean și a celor comunale care sa deserveasca nevoile curente ale locuitorilor și activitatilor economice;

Utilități

- Crearea unor sisteme de furnizare a apei curente și de canalizare capabile sa deserveasca tuturor locuitorilor comunei;
- Reabilitarea sediului primăriei;
- Realizarea rețelei de alimentare cu gaz metan;
- Dotari pentru interventii în caz de situatii de urgenta;





**Strategia de Dezvoltare Durabilă
2021-2027
Comuna Trușești, Județul Botoșani**



Analiza SWOT:

Puncte tari	Puncte slabe	Oportunități	Amenințări
-există infrastructură stradală în centrul comunei Trușești, -majoritatea drumurilor comunale sunt incluse în programe de modernizare, -există o stație de tratare a apei potabile, -zonă protejată cu suprafață întinsă -comuna Trușești este electrificată -majoritatea drumurilor din sate sunt asfaltate -spații verzi/locuitor mari -rețea hidrologică bogată	-lipsa de fonduri și surse de finanțare suficiente pentru dezvoltarea și modernizarea infrastructurii. -infrastructura stradală nu este modernizată și extinsă în totalitate. -investiții reduse în sectorul infrastructurii. -rețeaua de canalizare și apă potabilă nu este în finalizată în totalitate.	-posibilitatea asigurării unui transport modern -accesarea fondurilor structurale pentru rețele de apă și canalizare în satele aparținătoare comunei Trușești. -amenajarea și regularizarea și cursurilor și debitelor de apă.	-imposibilitatea asigurării susținerii financiare în toate domeniile infrastructurii.

Economia și Mediul de afaceri

- Crearea unei industrii diversificate, dinamice și capabile sa ofere posibilitatea de implinire profesională și materială a locuitorilor comunei ;
- Economie generatoare de venit la bugetul local;
- Crearea unei industrii nepoluante și durabile.

Comerț și Servicii

- Diversificarea de servicii oferite catre cetățenii comunei, prin mărirea numărului societăților comerciale;
- Promovarea și susținerea unor tehnici eficiente de marketing pentru atragerea turistilor în comuna.

Mediu de afaceri

- Incurajarea cetățenilor prin acțiuni de informare și formare profesională în vederea deschiderii de pensiuni agroturistice și promovarea acestora.

Analiza SWOT:

Puncte tari	Puncte slabe	Oportunități	Amenințări
-. -existența în zonă a unor investiții în domeniul forestier. -fond forestier bogat și personal calificat îndomeniu	-nu există forță de muncă disponibilă și calificată -accesul dificil al IMM-urilor și producătorilor	-dezvoltare economică a comunei din perspectiva	-adaptabilitatea greoaie a agenților economici la





**Strategia de Dezvoltare Durabilă
2021-2027
Comuna Trușești, Județul Botoșani**



<p>-exploatarea produselor de balastiere -deschiderea autorităților locale pentru dezvoltarea comunității de afaceri.</p>	<p>agricoli la sursele de finanțare -dificultatea acaparării pieții de desfacere -insuficienta dezvoltare a parteneriatului public-privat -posibilitate redusă de cofinanțare de la bugetul local a proiectelor -acces dificil la informație în domeniul afacerilor -nr. scăzut al întreprinzătorilor privați cu capital mare; -nr. scăzut al unităților ce oferă servicii de cazare și masă. -infrastructura bancară și de asigurări slab dezvoltată -potențial economic slab promovat -lipsa unor spații adecvate pentru unitățile de prestări servicii -nivel redus de investiții în IMM -număr redus de IMM-uri/microîntreprinderi de interes local; -spirit antreprenorial slab dezvoltat. -acces dificil la sistemele de creditare -slaba valorificare a resurselor naturale și a materiilor prime din mediul rural.</p>	<p>fondurilor comunitare -atrageră investitori -infrastructura de afaceri finanțată prin fonduri structurale poate impulsiona dezvoltarea economică a comunei și zonelor aparținătoare -posibilitatea atragerii unor resurse la bugetul local (resurse guvernamentale, fonduri structurale, resurse private); -dezvoltarea sectorului comerț -creșterea numărului de investitori -crearea de noi locuri de muncă -creșterea productivității economice a localității. -existența unui potențial ridicat de producere a energiei regenerabile -construirea unei ferme de păsări și a unei ferme de porci, vaci, oi, etc.</p>	<p>normele impuse de U.E. -dezvoltare industrială scăzută -resurse insuficiente la dispoziția autorităților locale pentru finanțarea unor proiecte majore -emigrarea forței de muncă în statele UE -dezinteresul investitorilor</p>
---	--	--	---

Mediu

- Pastrarea calitatii și prevenirea poluarii aerului;
- Informarea populației asupra riscurilor cauzate de deversarea apelor uzate în locuri neamenajate, asupra utilizării durabile a resurselor de apă și a prevenirii poluarii;
- Acțiuni de promovare a practicilor de agricultură ecologică;





**Strategia de Dezvoltare Durabilă
2021-2027
Comuna Trușești, Județul Botoșani**



- Curatarea cursurilor de apa și a domeniului public;
- Crearea unor mecanisme de colectare selectiva a deseurilor;
- Realizarea unei statii de depozitare a deseurilor;
- Impadurirea suprafetelor degradate, pentru prevenirea alunecarilor de teren.
- Refacerea și dezvoltarea mediului natural.

Analiza SWOT:

Puncte tari	Puncte slabe	Oportunități	Amenințări
-există o stație de tratare a apei potabile, -zonă protejată cu suprafață întinsă -spații verzi/locuitor mari -rețea hidrologică bogată	-zone inundabile cu probabilitate de peste 1% în proximitatea albiilor: pârâului Certej, Varmaga și afluentul stâng al pârâului Varmaga.-lipsa unei gropi de gunoi ecologice . -lipsa de fonduri și surse de finanțare suficiente pentru dezvoltarea și modernizarea infrastructurii. -investiții reduse în sectorul infrastructurii. -lipsa unei platforme de gunoi. -rețeaua de canalizare și apă potabilă nu este în finalizată în totalitate. -management și gestionare deficitară a deșeurilor. -investiții mici în sectorul de protecție a mediului	-conștientizarea populației privind necesitatea protejării mediului. -ecologizarea zonei . -amenajarea și regularizarea cursurilor și debitelor de apă.	-imposibilitatea asigurării susținerii financiare în toate domeniile infrastructurii. -educație ecologică insuficientă și superficială. -poluarea unor cursuri de apă.

Învățământ și educație

- Accesul neingradit de implinire individuala prin educatie;
- Reabilitarea și modernizarea scolilor și gradinitelor din comuna ;
- Accesul la un sistem educational performant, flexibil și adaptat condițiilor din mediul rural;
- Organizarea unei baze materiale capabile sa multumeasca nevoile legate de actul educational;





**Strategia de Dezvoltare Durabilă
2021-2027
Comuna Trușești, Județul Botoșani**



- Amenajarea unui spatiu de joaca și recreere pentru copiii comunei;
- Amenajare baza sportiva în comuna;
- Orientarea și sprijinirea persoanelor tinere în domeniul formarii profesionale;
- Crearea sanselor pentru reformarea persoanelor adulte.

Analiza SWOT:

Puncte tari	Puncte slabe	Oportunități	Amenințări
-personal didactic din școli și grădinițe bine pregătit . -existenta unui număr corespunzător de unități de învățământ . -infrastructură de educație, cultură și sport relativ bună. -evenimente locale multianuale organizate pe teritoriul comunei.	-dotarea școlilor și grădinițelor este precară . -lipsa de fonduri în domeniu . -fluctuația cadrelor didactice . -baza materială insuficientă sau uzată fizic și depășită tehnic în unitățile de învățământ . -implicare redusă a cetățenilor la viața asociativă . -lipsa unor programe/activități de angrenare a comunității locale în rezolvarea unor probleme ale comunității și luarea deciziilor.	-modernizarea tuturor școlilor și grădinițelor din comună . -posibilitatea asigurării unei educații moderne . -amenajare de parcuri de joacă pentru copii de la sate -organizarea de concursuri cultural-educative pentru elevi si tineri . -posibilitatea accesării de fonduri pentru dezvoltarea educației. -realizarea de investiții pentru desfășurarea activităților de educație. -atragerea cetățenilor la viața asociativă prin participarea în luarea deciziilor la nivelul comunității, -participarea la elaborarea unor politici de interes public; -elaborarea unui cadru organizat prin care	-posibilitatea degradării clădirilor școlare dacă nu se iau masurile cuvenite . -migrarea populației tinere spre alte zone . -populație îmbătrânită . -scăderea numărului de copii școlari, una din cauze fiind proveniența lor din familii cu posibilități materiale și intelectuale reduse.





**Strategia de Dezvoltare Durabilă
2021-2027
Comuna Trușești, Județul Botoșani**



		cetățenii să se implice în activitățile și rezolvarea problemelor de interes comunitar.	
--	--	---	--

Resurse Umane

Populația

- Crearea condițiilor de viață atractive pentru tineri, atât pentru cei din localitate cât și pentru cei din exteriorul comunei pentru atragerea acestora în localitate;
- Crearea de condiții și condiții pentru familiile de tineri.

Piața muncii

- Locuri de muncă suficiente și în domenii variate de activitate pentru satisfacerea nevoilor de trai;
- Posibilitatea de a urma cursuri de reconversie profesională în domenii cautate pe piața forței de muncă.

Analiza SWOT:

Puncte tari	Puncte slabe	Oportunități	Amenințări
-existența unui compartiment specializat și bine pregătit în cadrul Primăriei . -existența de personal care s-a retras la țară după disponibilizările masive din centrele industriale din județ . -tineri cu studii superioare -tineri care doresc să se perfecționeze în anumite domenii. -rețea de învățământ școlar adaptată condițiilor zonei (învățământ gimnazial) -distribuția echilibrată a populației după sexe -forță de muncă bine calificată și instruită	-lipsă locuri de muncă -buget local cu resurse reduse – ponderea crescută a populației inactive -lipsa cunoștințelor specifice pentru dezvoltarea afacerilor și crearea de noi locuri de muncă; -investiții scăzute în resursele umane; -fluctuația populației bine pregătite înspre alte zone.	-realizarea de mici întreprinderi, ferme și micro -ferme pentru atragerea forței de muncă -protejarea micilor ateliere pentru atragerea forței de muncă -noi surse de investiții, inclusiv fondurile structurale -dezvoltarea sectorului IMM-urilor și crearea de noi locuri de muncă -grad relativ ridicat de șomeri neindemnizați în căutarea unui loc de muncă; -forța de muncă ieftină, disponibilă ,	-depopularea comunei prin migrarea populației spre alte zone din țară sau în străinătate pentru căutarea unui loc de muncă -lipsa de preocupare pentru calificarea sau recalificarea a unor cetățeni -imigrarea persoanelor fără locuință și venit -fluctuație mică a personalului spre alte domenii de activitate;





**Strategia de Dezvoltare Durabilă
2021-2027
Comuna Trușești, Județul Botoșani**



		cu calificare satisfăcătoare -crearea unui mediu de dezvoltare a resurselor umane; -organizarea și dezvoltarea unor programe de integrare pe piața muncii, reconversie profesională, calificare, etc.	-migrația forței de muncă calificată și mai ales înalt calificată către alte localități din județ, alte zone ale țării și către țările membre UE
--	--	---	--

Turism

- Utilizarea unor produse turistice variate cu oferte diversificate;
- Sustinerea prin acțiuni eficiente de promovare a evenimentelor locale;
- Crearea de programe de pregătire pentru noi practicanți de agroturism;
- Incurajarea cetățenilor prin acțiuni de informare și formare profesională în vederea deschiderii de pensiuni agroturistice și promovarea acestora;
- Promovarea evenimentelor locale, prin acțiuni eficiente de marketing

Analiza SWOT:

Puncte tari	Puncte slabe	Oportunități	Amenințări
-potențial turistic mare. -zonă turistică cu posibilități de dezvoltare. -potențial piscicol. -forma de relief corespunzătoare dezvoltării agroturismului. -situri arheologice; -zonă atractivă din punct de vedere turistic și peisagistic. -puncte de atracție, rezervații și monumente istorice	-acces greu la sursele de finanțare. -numar redus de servicii turistice ce pot fi puse la dispoziția turistilor; -slaba promovare a patrimoniului cultural, peisagistic, a diverselor trasee turistice etc.; -capacitate insuficientă de cazare pentru turiști -turismul lipsește aproape în totalitate. -publicitate insuficientă pentru promovarea rezervațiilor naturale.	-posibilitatea dezvoltării rapide a sectorului turismului și agroturismului -construire de căsuțe de vacanță în zonele de agrement a comunei Trușești -zone cu potențial turistic neexploatat pentru dezvoltarea agroturismului -sprijinirea construirii infrastructurii aferente formelor asociative;	-dezinteresul față de aceste domenii duce la posibilitatea ca să nu fie valorificate în totalitate -lipsa informațiilor privind obținerea de fonduri europene în domeniul dezvoltării turismului . -competitivitate cu alte localități care dețin potențial turistic.





*Strategia de Dezvoltare Durabilă
2021-2027
Comuna Trușești, Județul Botoșani*



	<p>-numar mic de locuri de recreere, divertisment, de practicarea a diverselor sporturi în mediul rural în raport cu potentialul turistic al zonei rurale;</p> <p>-drumuri nemodernizate în totalitate la sate.</p> <p>-potențial turistic nevalorificat corespunzător .</p> <p>-lipsa publicității locurilor cu potențial turistic mare.</p> <p>-construire de căsuțe de vacanță în zonele de agrement a comunei Trușești.</p> <p>-zone cu potențial turistic neexploatat pentru dezvoltarea agroturismului .</p> <p>-sprijinirea construirii infrastructurii aferente formelor asociative;</p>	<p>-existenta agriculturii ecologice si a produselor traditionale ce pot fi valorificate prin activitatile de turism rural ca de exemplu agroturismul .</p> <p>-amenajarea pensiunilor familiale;</p> <p>-practicarea turismului sportiv</p>	
--	--	--	--

Cultură

- Instruirea și transmiterea practicilor traditionale generatiilor viitoare;
- Accesul transparent la sursele de informare traditionale și moderne;
- Structura spatiilor destinate activitatilor socio-culturale în concordanta cu necesitatile și mijloacele moderne;
- Reabilitarea și punerea în valoare a patrimoniului cultural din comuna;
- Reabilitarea caminelor culturale;

Analiza SWOT:

Puncte tari	Puncte slabe	Oportunități	Amenințari
<p>-organizarea unor evenimente specifice: târguri și nedei, sărbătorile comunei, etc.</p> <p>-infrastructură de cultură și sport relativ bună.</p>	<p>-lipsa de fonduri în domeniu</p> <p>-implicare redusă a cetățenilor la viața asociativă</p>	<p>-organizarea de competiții sportive pentru tineri;</p>	<p>-migrarea populației tinere spre alte zone.</p>





*Strategia de Dezvoltare Durabilă
2021-2027
Comuna Trușești, Județul Botoșani*



<p>-evenimente locale multianuale organizate pe teritoriul comunei. -organizare de manifestări sportive</p>	<p>-lipsa unor programe/activități de angrenare a comunității locale în rezolvarea unor probleme ale comunității și luarea deciziilor.</p>	<p>-atragera de sponsori pentru aceste competiții -amenajare de parcuri de joacă pentru copii de la sate -organizarea de întreceri sportive la nivel local . -organizarea de concursuri cultural-educative pentru elevi si tineri . -afirmarea tinerelor talente în diferite domenii artistice și sportive . -posibilitatea accesării de fonduri pentru dezvoltarea culturii și sportului în comună. -realizarea de investiții pentru desfășurarea activităților de cultură și sport. -atragera cetățenilor la viața asociativă prin participarea în luarea deciziilor la nivelul comunității, participarea la elaborarea unor politici de interes public; -elaborarea unui cadru organizat prin care cetățenii să se implice în activitățile și rezolvarea problemelor de interes comunitar.</p>	<p>-populație îmbătrânită . -scăderea numărului de copii școlari care practică sport, una din cauze fiind proveniența lor din familii cu posibilități materiale și intelectuale reduse</p>
---	--	---	--

Sănătate și Asistență Socială

- Îmbunătățirea serviciilor de asistență medicală;
- Reabilitarea și dotarea corespunzătoare a dispensarului uman;
- Acces permanent și prompt la servicii medicale de calitate;





**Strategia de Dezvoltare Durabilă
2021-2027
Comuna Trușești, Județul Botoșani**



- Educarea populației cu privire la accesarea serviciilor de sănătate la o perioadă regulată de timp pentru prevenirea situațiilor de urgență prin susținerea și promovarea modului de viață sănătos.
- Dezvoltarea serviciilor de asistență socială pentru persoanele aflate în dificultate (minori, persoane vârstnice, persoane cu dizabilitati);
- Întărirea legăturilor dintre Administrația Publică Locală și societatea civilă pentru rezolvarea problemelor de interes comunitar.

Analiza SWOT:

Puncte tari	Puncte slabe	Oportunități	Amenințări
-existența unui compartiment specializat și bine pregătit în cadrul Primăriei -existența de personal care s-a retras la țară după disponibilizările masive din centrele industriale din județ -tineri cu studii superioare -tineri care doresc să se perfecționeze în anumite domenii. -funcționarea compartimentului asistență socială din cadrul Primăriei -colaborare eficientă cu structurile județene pentru problemele sociale -rețea de învățământ școlar adaptată condițiilor zonei (învățământ gimnazial) -distribuția echilibrată a populației după sexe -forță de muncă bine calificată și instruită	-lipsa programelor de integrare în societate a persoanelor cu probleme -accesul dificil pentru anchetele sociale la domiciliul solicitanților de ajutor social . -lipsa infrastructurii de informare socială prin internet -buget local cu resurse reduse . -inexistența unui serviciu social de îngrijire la domiciliu a persoanelor vârstnice . -procent ridicat de persoane vârstnice cu venituri reduse -lipsa unor unități care să furnizeze servicii sociale (Centre de reconversie profesională, etc.);	-dezvoltarea unor programe de reintegrare socială și asigurare unor resurse materiale persoanelor defavorizate -organizarea și dezvoltarea unor programe de integrare pe piața muncii, reconversie profesională, calificare, etc.	-migrare a tinerilor în alte țări. -mortalitate sporită a varstnicilor.

Rezultatul Analizei SWOT

Orice comună trebuie să asimileze și să promoveze o viziune strategică în ceea ce privește dezvoltarea sa în viitor.





*Strategia de Dezvoltare Durabilă
2021-2027
Comuna Trușești, Județul Botoșani*



Lipsa unei asemenea viziuni duce la o activitate administrativă haotică, în cadrul căreia se pot rata oportunități și se consumă irațional resurse prețioase.

Experiența internațională a arătat că proiectele și programele operaționale funcționează cel mai bine atunci când fac parte dintr-un cadru coerent și când există o coordonare la nivel strategic.

Procesul de planificare strategică (PPS) a vizat definirea reperelor strategice de dezvoltare a comunității pe o perioadă de 6 ani.

Etapele metodologice principale ale PPS au fost următoarele: realizarea unei analize preliminare, stabilirea viziunii asupra dezvoltării strategice a comunității, analiza sectorială a domeniilor strategice principale și articularea documentului strategic.

Principiile care au stat la baza PPS au fost asigurarea validității științifice, implicarea comunității, transparența, obiectivitatea, coerența și continuitatea demersului.

Pentru a da roade, planificarea strategică trebuie însoțită de promovarea, la nivelul administrației publice, a unui management strategic integrat, la toate nivelurile, capabil să identifice și să speculeze oportunitățile apărute în beneficiul comunității.

Analiza SWOT este o metodologie de analiză a unui proiect. Numele este descriptiv: **S**trengths (puncte tari), **W**eaknesses (puncte slabe), **O**portunities (oportunități), **T**hreats (riscuri).

Pentru a avea certitudine că politicile și programele existente corespund necesităților de dezvoltare a comunei Trușești, în cadrul limitărilor impuse de resursele locale disponibile și pentru accesarea fondurilor prin care Uniunea Europeană susține politica de dezvoltare regională a fost impusă elaborarea strategiei de dezvoltare locală pentru perioada 2014-2020.

Punctele forte și cele slabe sunt legate de comună și de strategiile acesteia, dar și de modul cum se compară cu concurența.

Oportunitățile și amenințările au venit dinspre mediul de piață și din partea concurenței; acești factori, de regulă, nu au niciun control asupra zonei, în general.

Analiza SWOT ia în considerare organizarea așezării, performanțele acesteia, produsele cheie și piețele strategice.

Analiza SWOT permite concentrarea atenției asupra zonelor cheie și realizarea de prezumții (presupuneri) în zonele asupra cărora există cunoștințe mai puțin detaliate. În urma acestei analize se poate decide dacă zona își poate îndeplini planul și în ce condiții.

Unele "oportunități" și "amenințări" pot apărea din "punctele tari" și "punctele slabe" ale comunei. Amenințările pot fi concrete sau potențiale.





Întrebări cheie care îndrumă analiza strategică:

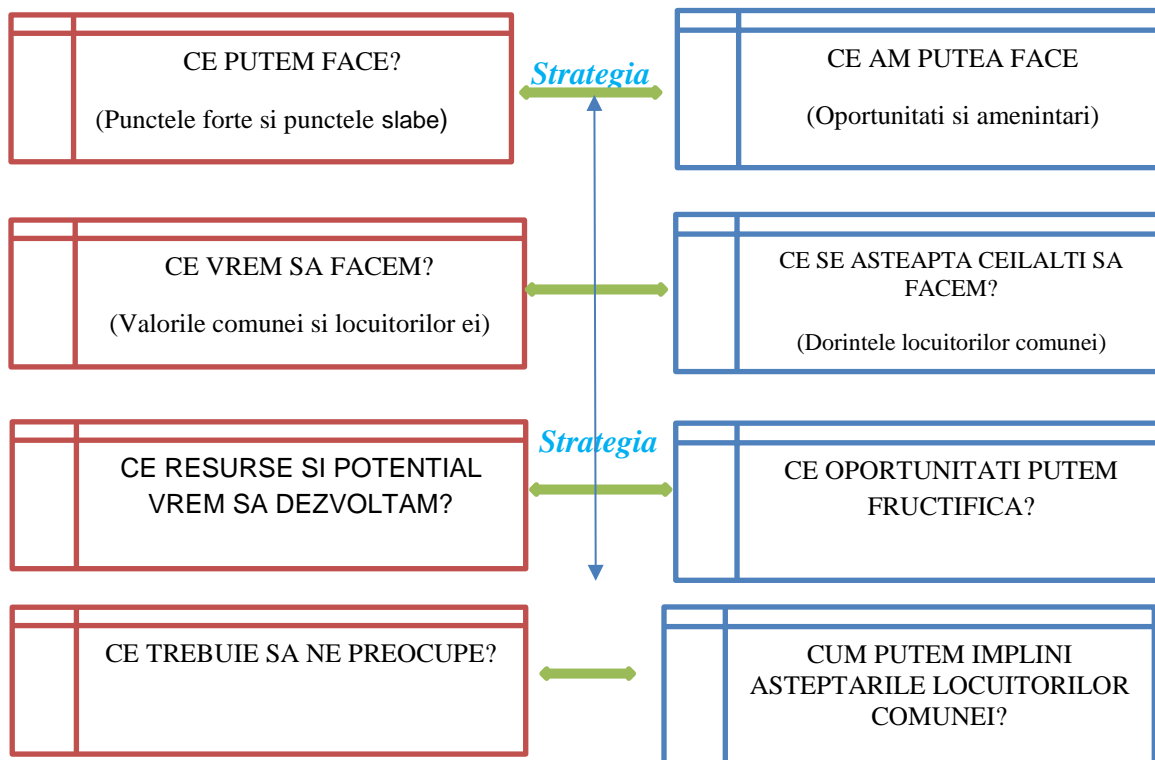

În urma analizei SWOT s-au identificat trei principii prioritare care stau la baza elaborării strategiei în vederea dezvoltării durabile, si anume:



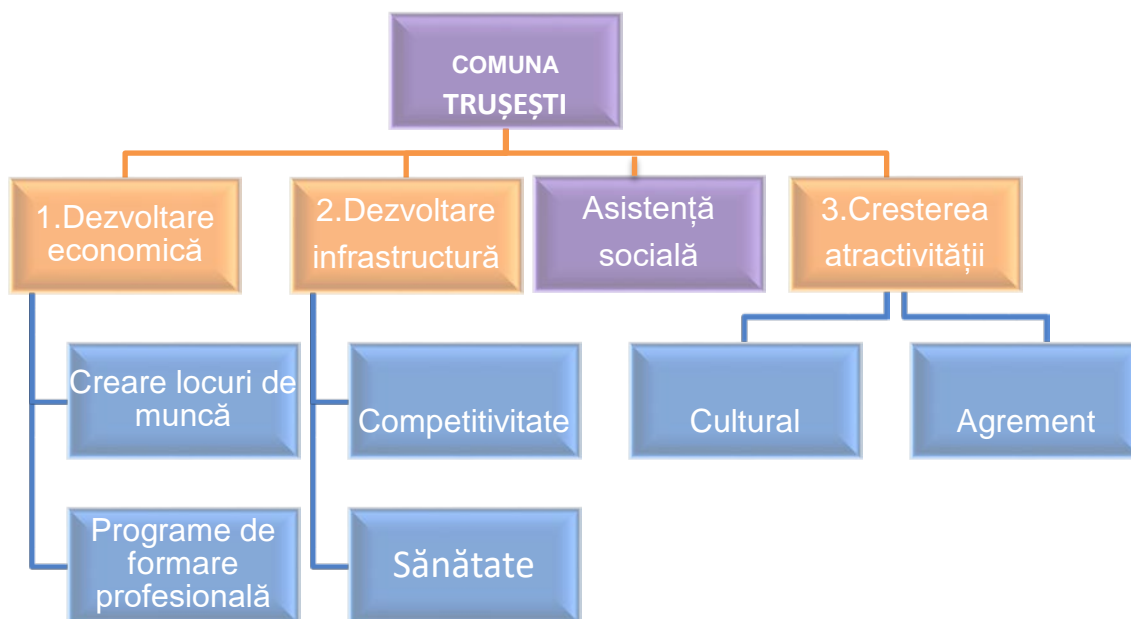

Fig. 18

1. Viata economică a comunei Trușești, trebuie revigorată și dezvoltată în toate domeniile sale, inclusiv în infrastructură, sănătate, asistență socială, agricultură, zootehnie, industrie și comerț. Consiliul Local va trebui să investească pentru revitalizare vieții economice a comunei, trebuie să fie prioritatea numărul unu, deoarece produce cele mai mari efecte benefice.

2. Infrastructura necesită îmbunătățiri continue, de aceea investițiile trebuie făcute după anumite criterii economice astfel încât să producă beneficii: raportul valoarea investiție/efecte economico-financiare produse și raportul valoare investiție/numărul beneficiarilor.

3. Pentru îmbunătățirea calității vieții grupurilor vulnerabile, inclusiv al minorităților din teritoriu, prin furnizarea oportună și prin accesibilizarea serviciilor medicale și de asistență socială, a formării profesionale și crearea de infrastructură preșcolară, se vor crea măsuri specifice în strategia de dezvoltare locală: o măsură dedicată minorităților și grupurilor vulnerabile și o măsură dedicată investițiilor în infrastructura socială.

4. Un punct important pentru creșterea atractivității comunei constituie facilitățile culturale și de agrement pe care ar putea să le ofere comuna Trușești, astfel încât confortul social al locuitorilor să fie îmbunătățit. Complementar acest lucru va crește și atractivitatea turistică a comunei.





9.3 Etapele metodologice principale ale elaborării strategiei de dezvoltare durabilă:

Metodologia de realizare a strategiei cuprinde 3 faze:

1. Fundamentarea necesității de elaborare a strategiei:

– necesita abordarea a 2 categorii de aspecte:

- premisele elaborării strategiei;
- modalități de fundamentare;

2. Elaborarea strategiei de dezvoltare locală:

a) *Formularea misiunii comunității locale.* Misiunea se referă la scopul pentru care a fost înființată și funcționează organizația respectivă, precum și la concepția, filosofia managementului, referitoare la modul de realizare a activităților. Specificul misiunii este faptul că reprezintă o enunțare de elemente necuantificabile. Misiunea trebuie să cuprindă:

- ce anume face comunitatea locală prin intermediul autorităților locale (exprimarea sintetică);
- care sunt detinatorii de interese și cum sunt luați în considerare (stake-holderi);
- care sunt valorile comunității locale.

b) *Precizarea obiectivelor strategiei.* Obiectivele strategice se stabilesc pe orizonturi mari de timp (3-5 ani) și se referă fie la ansamblul comunității, fie la componentele majore ale acesteia.

Pentru a fi *de calitate*, obiectivele strategice trebuie să îndeplinească următoarele *cerințe de raționalitate*:

- să fie *realiste* (în concordanță cu potențialul comunității respective);
- să fie *stimulatoare* (să înceteze la autodepasire);
- să fie *mobilizatoare* (să prezinte importanță pentru stake-holderi);
- să fie *comprehensibile* (reale).

c) *Stabilirea opțiunilor strategice și modalitățile de realizare a obiectivelor.* Opțiunile strategice se stabilesc în funcție de tipul de strategie adoptat.

d) *Dimensionarea resurselor necesare.* În strategie se stabilesc 4 categorii de resurse:

- informaționale;
- umane;
- financiare;
- materiale.





e) *Stabilirea termenelor.* Termene = limita fixata in timp printr-o dispozitie sau invoiala ce reprezinta diferite momente intermediare sau finale, pentru realizarea obiectivelor si operationalizarea optiunilor strategice.

f) *Articularea tuturor componentelor strategiei intr-o strategie globala.*

g) *Realizarea strategiilor partiale.* Strategiile partiale pot fi delimitate fie structural (pe compartimente), fie din punct de vedere procesual (pe functiuni si activitati). De obicei, strategiile partiale se delimiteaza *procesual pe functiuni*, ducand la existenta mai multor strategii partiale in functie de specificul comunitatii locale:

- Strategia de mediu;
- Strategia de dezvoltare economica;
- Strategia de dezvoltare a infrastructurii;
- Strategia de cooperare teritoriala;
- Strategia de resurse umane).

h) *Realizarea politicii globale si a politicilor partiale.* Politica se deosebeste de strategie prin:

- orizontul de timp (mai mic pentru politica 0,5-2 ani si mai mare in cazul strategiei 3-5 ani);
- grad de detaliere (mai mare pentru politica si mai mic pentru strategie).

3. Implementarea si evaluarea unei strategii de dezvoltare locală

1. Pregătirea implementarii are în vedere următoarele aspecte:

a) *Pregătirea climatului din cadrul comunitatii in vederea diminuarii rezistentei la schimbare din partea societatii civile si cresterii receptivitatii acestora fata de elementele inovatoare propuse prin strategie;*

b) *Asigurarea resurselor informationale, umane, financiare si materiale necesare punerii in aplicare a strategiei;*

c) *Realizarea unui program cadru de implementare;*

2. Reproiectarea sistemului de management conform cerintelor realizarii obiectivelor;

3. Operaționalizarea schimbărilor strategice previzionate;

4. Controlul și evaluarea strategiei. Prin evaluare se compara obiectivele previzionate cu realizarile obtinute, acestea fiind masurate intr-o etapa intermediara de control.

Strategiile pe termen lung trebuie evaluate cu atenție mai ales cu privire la viitoarele rezultate. Trebuie luat în vedere și faptul ca rezultatul real nu poate fi prevăzut, deoarece situațiile neprevăzute pot și ele să exercite o influență importantă asupra lor.





Principiile strategiei de dezvoltare durabilă :

- ✓ **durabilitate**- conditii mai bune de trai pentru populatia defavorizata precum si un minim de conditii necesare pentru un trai decent, sanatatea si bunastarea tuturor;
- ✓ **competitivitate**- permite dezvoltarea economiei proprii in context regional, national si chiar international, promovarea unui sector privat productiv si competitiv;
- ✓ **sprijin financiar**- facilitarea accesului la o varietate de surse financiare pentru a satisface nevoile de investitii si dezvoltare;
- ✓ **o buna administrare**- reactia eficienta si efectiva la problemele comunitatii prin responsabilizarea autoritatilor locale si parteneriatul cu societatea civila.

9.4 Implementarea obiectivelor Strategiei de Dezvoltare Durabilă

Implementarea obiectivelor pentru dezvoltarea durabilă și a țăintelor concrete ale Strategiei de Dezvoltare Durabilă de către conducerea Primăriei va contribui, de fapt, la implementarea Agendei 2030 pentru Dezvoltare Durabilă. De menționat, că dezvoltarea durabilă poate fi asigurată doar prin implicarea tuturor cetățenilor.



Fig. 19





La sfârșitul anului 2020 Guvernul lucrează la un plan de acțiune pentru dezvoltare durabilă.

Departamentul pentru Dezvoltare Durabilă din cadrul Secretariatului General al Guvernului, în sprijinul fundamentării și elaborării strategiilor de dezvoltare locală, efectuează demersuri privind:

- promovarea și informarea la nivelul Administrației Publice Locale a Strategiei Naționale pentru dezvoltarea durabilă a României 2030 (SNDDR 2030);
- promovarea obiectivelor de dezvoltare durabilă (ODD);
- fundamentarea cadrului de lucru al Planului de acțiune pentru implementarea SNDDR 2030 la nivel local, prin armonizarea obiectivelor de dezvoltare locală cu cele de dezvoltare durabilă la nivel național și adaptarea contextului local la ODD-uri;
- construcția unui ghid pentru autoritățile publice locale pentru elaborarea Strategiilor de Dezvoltare Locală 2021-2027 în acord cu SNDDR 2030.

Obiectivele de dezvoltare durabilă prevăd:

Nr. Crt.	17 obiective	Descriere	Ținte
1.	Fără sărăcie Eradicarea sărăciei în toate formele sale și în orice context. Reducerea numărului celor care au risc ridicat de sărăcie și promovarea incluziunii sociale Sărăcia este o problemă atât la nivel local cât și la nivel regional, respectiv global. Globalizarea a contribuit la	1.1 ERADICAREA SARACIEI EXTREME	1.1. Până în 2030, eradicarea sărăciei extreme pentru toți oamenii de pretutindeni, măsurată în prezent ca număr de persoane care trăiesc cu mai puțin de 1,25 \$ pe zi.
		1.2 REDUCEREA SARACIEI LA JUMATATE	1.2. Până în 2030, reducerea cu cel puțin jumătate a numărului de bărbați, femei și copii de toate vârstele care trăiesc în sărăcie în toate dimensiunile acesteia potrivit definițiilor naționale.
		1.3 IMPLEMENTAREA UNOR PROIECTE DE PROTECTIE SOCIALA	1.3. Implementarea unor sisteme de protecție socială adecvate la nivel național și a măsurilor necesare, inclusiv implementarea venitului minim garantat, pentru o acoperire substanțială a celor săraci și vulnerabili până în 2030.





*Strategia de Dezvoltare Durabilă
2021-2027
Comuna Trușești, Județul Botoșani*



	<p>eradicarea sărăciei absolute, însă este necesară continuarea eforturilor pentru a reduce și sărăcia relativă și pentru a asigura o viață demnă pentru toți.</p> <p><i>Doneaza ce nu folosești. 836 de milioane de persoane traiesc în saracie extrema. 1 miliard de oameni traiesc cu mai puțin de 1\$ pe zi.</i></p>	<p>1.4 DREPTURI EGALE SI ACCES LA RESURSE ECONOMICE SI SERVICII DE BAZA -</p>	<p>1.4. Până în 2030, asigurarea faptului că toți bărbații și toate femeile, în special cei săraci și vulnerabili, au drepturi egale la resursele economice, precum și acces la serviciile de bază, dreptul la proprietate și control asupra terenurilor și a altor forme de proprietate, moștenire, resurse naturale, tehnologii noi potrivite și servicii financiare, inclusiv de microfinanțare.</p>
		<p>1.5 REZILIENȚA CELOR SĂRACI IMPOTRIVA DEZASTRELOR ECONOMICE, DE MEDIU SI SOCIALE -</p>	<p>1.5. Până în 2030, crearea rezilienței celor săraci și aflați în situații vulnerabile și reducerea expunerii și vulnerabilității acestora la evenimente extreme legate de climă și alte șocuri și dezastre economice, sociale și de mediu.</p>
2	<p>Foamete „zero”</p> <p>Eradicarea foametei, asigurarea securității alimentare, îmbunătățirea nutriției și promovarea unei agriculturi durabile.</p> <p>Agricultura este importantă pentru întreaga societate. Dacă dorim o societate mai sănătoasă, trebuie să ajungem la o agricultură sustenabilă. România deține locul al șaselea în Europa din perspectiva dimensiunii terenurilor agricole. Pentru această țară este o prioritate eficiența agricolă și limitarea deșeurilor alimentare. Agenda</p>	<p>2.1 ERADICAREA FOAMETEI</p>	<p>2.1 Până în 2030, eradicarea foametei și asigurarea accesului tuturor, în special al celor săraci și în situații vulnerabile, inclusiv sugari, la produse alimentare sigure, nutritive și suficiente pe tot parcursul anului.</p>
		<p>2.2 ERADICAREA TUTUROR FORMELOR DE MALNUTRIȚIE</p>	<p>2.2 Până în 2030, eradicarea tuturor formelor de malnutriție, inclusiv atingerea până în 2025 a țintelor convenite la nivel internațional cu privire la greutatea și talia joasă la copiii sub vârsta de 5 ani, și abordarea necesităților nutriționale ale adolescentelor, femeilor însărcinate și celor care alăptează, cât și a persoanelor în vârstă.</p>
		<p>2.3 DUBLAREA PRODUCTIVITĂȚII AGRICOLE SI VENITURILOR MICILOR PRODUCATORI</p>	<p>2.3 Până în 2030, dublarea productivității agricole și veniturilor micilor producători agricoli, în special femei, populațiile indigene, fermieri, păstori și pescari, inclusiv prin accesul sigur și egal la terenuri, alte resurse și factori de producție, cunoștințe, servicii financiare, piețe și oportunități pentru crearea valorii adăugate și angajarea în activități non-agricole.</p>





*Strategia de Dezvoltare Durabilă
2021-2027
Comuna Trușești, Județul Botoșani*



	<p>2030 țintește eradicarea foametei și securitatea alimentară prin creșterea productivității agricole și prin reducerea deșeurilor alimentare. <i>Evita sa arunci mancare. Mai mult de 1/3 din mancare este risipita la nivel mondial. Pana in 2030 se doreste dublarea productivitatii agricole.</i></p>	<p>2.4 ASIGURAREA UNOR SISTEME DE PRODUCTIE ALIMENTARA DURABILA</p>	<p>2.4 Până în 2030, asigurarea unor sisteme de producție alimentară durabile și implementarea unor practici agricole reziliente, care sporesc productivitatea și producția, contribuie la menținerea ecosistemelor, consolidează capacitățile de adaptare la schimbări climatice, condiții meteorologice extreme, secetă, inundații și alte dezastre și care îmbunătățesc în mod progresiv calitatea terenurilor și solului</p>
		<p>2.5 MENTINEREA DIVERSITATII GENETICE</p>	<p>2.5 Până în 2020, menținerea diversității genetice a semințelor, plantelor cultivate și animalelor de fermă și domestice și a speciilor lor sălbatice înrudite, inclusiv prin bănci de semințe și plante gestionate corect și diversificate la nivel național, regional și internațional, precum și promovarea accesului și un schimb corect și echitabil al beneficiilor care rezultă din utilizarea resurselor genetice și cunoștințelor tradiționale asociate, conform acordurilor internaționale</p>
3.	<p>Sănătate și bunăstare</p> <p>Asigurarea unei vieți sănătoase și promovarea bunăstării tuturor la orice vârstă. <i>Vaccinati-va familia pentru a-i proteja si pentru a imbunatati sanatatea publica. Accesul la servicii medicale este esential.</i></p>	<p>3.1 REDUCEREA RATEI MORTALITATII MATERNE</p>	<p>3.1 Până în 2030, reducerea ratei globale a mortalității materne la mai puțin de 70 de cazuri la 100.000 de născuți-vii</p>
		<p>3.2 ELIMINAREA DECESELOR CE POT FI PREVENITE IN RANDUL COPIILOR PANA LA 5 ANI</p>	<p>3.2 Până în 2030, eliminarea deceselor care pot fi prevenite în rândul nou-născuților și copiilor până la 5 ani, toate țările având scopul de a reduce mortalitatea neonatală la cel mult 12 decese la 1.000 născuți-vii și mortalitatea copiilor până la 5 ani la cel mult 25 decese la 1000 născuți-vii</p>
		<p>3.3 LUPTA IMPOTRIVA BOLILOR TRANSMISIBILE</p>	<p>3.3 Până în 2030, eliminarea epidemiilor de SIDA, tuberculoză, malarie și boli tropicale neglijate, precum și combaterea hepatitei, bolilor condiționate de apă și a altor boli transmisibile</p>
		<p>3.4 REDUCEREA MORTALITATII PREMATURE CAUZATE DE BOLI</p>	<p>3.4 Până în 2030, reducerea cu o treime a mortalității premature cauzate de boli netransmisibile prin</p>





*Strategia de Dezvoltare Durabilă
2021-2027
Comuna Trușești, Județul Botoșani*



		NETRANSMISIBILE SI PROMOVAREA SANATATII MINTALE	prevenire, tratare și promovarea sănătății mintale și a bunăstării
		3.5 PREVENIREA SI TRATAMENTUL ABUZULUI DE SUBSTANTE	3.5 Intarirea prevenirii și tratamentului abuzului de substanțe, inclusiv abuzul de droguri și substanțe narcotice și a consumului excesiv de alcool
		3.6 REDUCEREA NUMARULUI DE DECESE SI RANIRI CAUZATE DE ACCIDENTE RUTIERE	3.6 Până în 2020, înjumătățirea numărul global de decese și raniri cauzate de accidente rutiere
		3.7 ACCES UNIVERSAL LA SERVICII DE SANATATE SEXUALA SI REPRODUCTIVA SI PENTRU PLANIFICAREA FAMILIEI	3.7 Până în 2030, asigurarea accesului universal la serviciile de sănătate sexuală și reproductivă, inclusiv pentru planificarea familiei, informare și educație, precum și integrarea sănătății reproducerii în strategiile și programele naționale
		3.8 REALIZAREA ACOPERIRII UNIVERSALE IN DOMENIUL SANATATII	3.8 Realizarea acoperirii universale în domeniul sănătății, inclusiv protecția riscurilor financiare, accesul la servicii esențiale de sănătate calitative și accesul la medicamente de bază
		3.9 REDUCEREA NUMARULUI DE DECESE SI AL BOLILOR PROVOCATE DE PRODUSE CHIMICE PERICULOASE SI POLUARE	3.9 Până în 2030, reducerea substanțială a numărului deceselor și bolilor provocate de produse chimice periculoase, de poluare și de contaminarea aerului, apei și a solului
4.	Educație de calitate Garantarea unei educații de calitate și promovarea oportunităților de învățare de-a lungul vieții pentru toți.	4.1. EDUCATIE PRIMARA SI SECUNDARA GRATUITA	4.1 Până în 2030, asigurarea faptului că toate fetele și toți băieții absolvă învățământul primar și secundar gratuit, echitabil și calitativ, care să conducă la rezultate relevante și eficiente pe planul învățării
		4.2. ACCES EGAL LA EDUCATIE TIMPURIE DE CALITATE	4.2 Până în 2030, asigurarea faptului că toate fetele și toți băieții au acces la dezvoltarea timpurie de calitate, îngrijire și educația preșcolară, astfel încât să fie pregătiți pentru învățământul primar.





*Strategia de Dezvoltare Durabilă
2021-2027
Comuna Trușești, Județul Botoșani*



<i>Ajuta copiii din comunitatea ta sa invete sa citeasca. Educatia reprezinta fundamentul imbunatatirii vietii oamenilor si al dezvoltarii sustenabile.</i>	4.3. ACCES LA INVATAMANT TEHNIC, VOCATIONAL SI SUPERIOR	4.3 Până în 2030, asigurarea accesului egal pentru toate femeile și toți bărbații la educație tehnică, vocațională și terțiară, inclusiv universitară, accesibilă și calitativă.
	4.4. CRESTEREA NUMARULUI DE PERSOANE CU STUDII	4.4 Până în 2030, creșterea substanțială a numărului de tineri și adulți care detin competențe relevante, inclusiv competențe tehnice și vocaționale, care sa faciliteze angajarea, crearea de locuri de muncă decente și antreprenoriatul.
	4.5. ELIMINAREA TUTUROR FORMELOR DE DISCRIMINARE DIN EDUCATIE	4.5 Până în 2030, eliminarea disparităților între sexe în educație și asigurarea accesului egal la toate nivelurile de învățământ și formare profesională a persoanelor vulnerabile, inclusiv a persoanelor cu dizabilități, a populațiilor indigene și a copiilor aflați în situații vulnerabile
	4.6. ALFABETIZARE SI CUNOSTINTE DE ARITMETICA ELEMENTARA PENTRU TOTI	4.6 Până în 2030, asigurarea faptului ca toți tinerii și o proporție substanțială a adulților, atât bărbați, cât și femei, dispun de competențe elementare, precum alfabetizarea și aritmetica elementară.
	4.7. EDUCATIE PENTRU VIATA SUSTENABILA SI CIVICA	4.7 Până în 2030, asigurarea faptului că toți elevii dobândesc cunoștințele și competențele necesare pentru promovarea dezvoltării durabile, inclusiv, printre altele, prin educația pentru dezvoltare durabilă și stiluri de viață durabile, drepturile omului, egalitatea de gen, promovarea unei culturi a păcii și non-violenței, cetățenia globală și aprecierea diversității culturale și a contribuției culturii la dezvoltarea durabilă
5	Egalitate de gen Realizarea egalității de gen și	5.1 ELIMINAREA DISCRIMINARII ÎMPOTRIVA FEMEILOR SI FETELOR 5.1. Eliminarea tuturor formelor de discriminare împotriva tuturor femeilor și fetelor de pretutindeni





*Strategia de Dezvoltare Durabilă
2021-2027
Comuna Trușești, Județul Botoșani*



	<p>împuternicirea tuturor femeilor și a fetelor.</p> <p><i>Nu accepta hartuirea. Populația globală include peste 50% femei, însă există numeroase inegalități între persoanele de sex masculin și cele de sex feminin. În prezent, 49 de state nu dispun de legi care să protejeze femeile împotriva violenței domestice.</i></p>	<p>5.2 ELIMINAREA TUTUROR FORMELOR DE VIOLENȚĂ ȘI A EXPLOATĂRII ÎMPOTRIVA FEMEILOR ȘI FETELOR</p>	<p>5.2. Eliminarea tuturor formelor de violență împotriva femeilor și fetelor, în sferele publice și private, inclusiv a traficului, exploatarea sexuală și a altor tipuri de exploatare.</p>
		<p>5.3 ELIMINAREA CASĂTORIILOR FORȚATE ȘI MUTILAREA GENITALĂ A FEMEILOR</p>	<p>5.3. Eliminarea tuturor practicilor dăunătoare, precum căsătoriile cu copii, timpurii și forțate, cât și mutilarea genitală a femeilor</p>
		<p>5.4 RECUNOAȘTEREA ȘI APRECIEREA ÎNGRIJIRII NEREMUNERATE ȘI PROMOVAREA RESPONSABILITĂȚII PARTAJATE ÎN GOSPODĂRIE</p>	<p>5.4. Recunoașterea și aprecierea îngrijirii neremunerate și a muncii casnice prin furnizarea de servicii publice, infrastructură și politici de protecție socială și promovarea responsabilității partajate în gospodărie și familie, după caz la nivel național</p>
		<p>5.5 ASIGURAREA PARTICIPĂRII DEPLINE LA POSTURI DE CONDUCERE</p>	<p>5.5. Asigurarea participării depline și eficiente a femeilor și a egalității de șanse la ocuparea de posturi de conducere la toate nivelurile de luare a deciziilor în viața politică, economică și publică</p>
		<p>5.6. ACCES UNIVERSAL LA SANĂTATEA SEXUALĂ ȘI REPRODUCTIVĂ</p>	<p>5.6. Asigurarea accesului universal la sănătatea sexuală și reproductivă și a drepturilor reproductive, în conformitate cu prevederile Programului de acțiuni al Conferinței Internaționale pentru Populație și Dezvoltare și ale Platformei de acțiune de la Beijing și a documentelor finale ale conferințelor de revizuire ale acestora</p>
6	<p>Apă curată și sanitație</p> <p>Asigurarea disponibilității și managementului durabil al apei și sanitație pentru toți.</p> <p><i>Evita risipa de apă. Cea mai mare provocare a lumii este lipsa de apă.</i></p>	<p>6.1 APA POTABILĂ SIGURĂ LA PREȚURI ACCESIBILE</p>	<p>6.1 Până în 2030, realizarea accesului universal și echitabil la apă potabilă sigură și la prețuri accesibile pentru toți</p>
		<p>6.2 ELIMINAREA DEFECĂRII ÎN AER LIBER ȘI OFERIREA ACCESULUI LA CONDIȚII SANITARE ȘI IGIENĂ</p>	<p>6.2 Până în 2030, realizarea accesului la condiții sanitare și de igienă adecvate și echitabile pentru toți și eliminarea defecării în aer liber, acordând o atenție specială nevoilor femeilor și fetelor și celor în situații vulnerabile</p>
		<p>6.3 ÎMBUNĂTĂȚIREA CALITĂȚII APEI,</p>	<p>6.3 Până în 2030, îmbunătățirea calității apei prin reducerea</p>





*Strategia de Dezvoltare Durabilă
2021-2027
Comuna Trușești, Județul Botoșani*



	<i>Aceasta afectează peste 40% din populația lumii</i>	TRATAREA APELOR UZATE SI REUTILIZAREA SIGURA	poluării, eliminarea depozitării deșeurilor și reducerea la minimum a produselor chimice și materialelor periculoase, înjumătățind proporția apelor uzate netratate și sporind substanțial reciclarea și reutilizarea sigură la nivel global.
		6.4 CRESTEREA EFICIENTEI DE UTILIZARE A APEI SI ASIGURAREA REZERVELOR DE APA POTABILA	6.4 Până în 2030, creșterea substanțială a eficienței de utilizare a apei în toate sectoarele și asigurarea unui proces durabil de captare și furnizare a apei potabile, pentru a face față deficitului de apă și pentru a reduce substanțial numărul de persoane care suferă de deficit de apă
		6.5 IMPLEMENTAREA MANAGEMENTULUI INTEGRAT AL RESURSELOR DE APA	6.5 Până în 2030, implementarea managementului integrat al resurselor de apă la toate nivelurile, inclusiv, dacă este cazul, prin cooperarea transfrontalieră
		6.6 PROTEJAREA SI RESTABILIREA ECOSISTEMELOR LEGATE DE APA	6.6 Până în 2020, protejarea și restabilirea ecosistemelor legate de apă, inclusiv munți, păduri, zone umede, râuri, rezervoare acvifere și lacuri
7	Energie curată și la prețuri accesibile Asigurarea accesului tuturor la energie la prețuri accesibile, într-un mod sigur, durabil și modern. <i>Utilizează aparate eficiente din punct de vedere energetic și becuri economice. Energia este esențială pentru orice provocări și oportunități majore.</i>	7.1 ACCES UNIVERSAL LA ENERGIE MODERNA	7.1 Până în 2030, asigurarea accesului universal la servicii energetice accesibile, sigure și moderne
		7.2 CRESTEREA PROCENTULUI GLOBAL DE ENERGIE REGENERABILA	7.2 Până în 2030, creșterea semnificativă a ponderii energiei din surse regenerabile în mixul energetic global
		7.3 DUBLAREA RATEI GLOBALE DE ÎMBUNĂTĂȚIRE A EFICIENTEI ENERGETICE	7.3 Până în 2030, dublarea ratei globale de îmbunătățire a eficienței energetice
8	Muncă decentă și creștere economică	8.1 CRESTERE ECONOMICA SUSTENABILA	8.1 Susținerea creșterii economice pe cap de locuitor în conformitate cu situația națională și, în special, creșterea Produsului Intern Brut cu cel puțin 7 la sută pe an în țările cel mai puțin dezvoltate
		8.2 DIVERSIFICAREA, INOVAREA SI MODERNIZAREA	8.2 Atingerea unor niveluri mai ridicate ale productivității prin diversificare, modernizarea tehnologică și inovație, inclusiv





<p>Promovarea unei creșteri economice susținute, deschise tuturor și durabile, a ocupării depline și productive a forței de muncă și a unei munci decente pentru toți.</p> <p><i>Cumpara de la companii responsabile fata de mediu si care ofera oportunitati egale.</i></p> <p><i>Cresterea economica sustenabila va conduce la locuri de munca decente.</i></p>	<p>PRODUCTIVITATII ECONOMICE</p>	<p>prin accent pe sectoarele cu valoare adăugată sporită și utilizarea intensivă a forței de muncă</p>
	<p>8.3 PROMOVAREA POLITICILOR CARE SUSTIN CREAREA LOCURILOR DE MUNCA SI CRESTEREA INTREPRINDERILOR</p>	<p>8.3 Promovarea unor politici orientate spre dezvoltare care susțin activitățile productive, crearea locurilor de muncă decente, antreprenoriatul, creativitatea și inovația, și care încurajează formalizarea și creșterea întreprinderilor micro, mici și mijlocii, inclusiv prin acces la servicii financiare</p>
	<p>8.4 ÎMBUNĂȚĂȚIREA EFICIENȚEI RESURSELOR ÎN CONSUM ȘI PRODUCTIE</p>	<p>8.4 Îmbunătățirea progresivă, până în 2030, a eficienței resurselor globale pentru consum și producție, și decuplarea creșterii economice de degradarea mediului, în conformitate cu Cadrul pentru 10 ani al programelor privind consumul și producția durabilă, în frunte cu țările dezvoltate.</p>
	<p>8.5 ANGAJAREA COMPLETA SI MUNCA DECENTA CU REMUNERARE EGALA</p>	<p>8.5 Până în 2030, angajarea completă și productivă și muncă decentă pentru toate femeile și toți bărbații, inclusiv pentru tineri și persoanele cu dizabilități, precum și remunerarea egală pentru munca de valoare egală.</p>
	<p>8.6 PROMOVAREA ANGAJĂRII, EDUCĂRII ȘI PREGĂTIRII TINERILOR</p>	<p>8.6 Până în 2020, reducerea substanțială a proporției tinerilor fără un loc de muncă, fără educație sau formare.</p>
	<p>8.7 ELIMINAREA SCLAVEI MODERNE, A TRAFICULUI DE FIINTE UMANE ȘI A MUNCII COPIILOR</p>	<p>8.7 Măsuri imediate și eficiente pentru eradicarea muncii forțate, eliminarea sclaviei moderne și a traficului de ființe umane, și asigurarea interzicerii și eliminării celor mai grave forme ale muncii copiilor, inclusiv recrutarea și utilizarea copiilor soldați, iar până în 2025, eliminarea muncii copiilor în toate formele sale.</p>
	<p>8.8 PROTECȚIA DREPTULUI LA MUNCA ȘI PROMOVAREA MEDIILOR DE LUCRU SIGURE</p>	<p>8.8 Protecția dreptului la muncă și promovarea mediilor de lucru sigure și securizate pentru toți lucrătorii, inclusiv lucrătorii migranți, în special femeile migrante, și cei în locuri de muncă precare.</p>





**Strategia de Dezvoltare Durabilă
2021-2027
Comuna Trușești, Județul Botoșani**



		8.9 PROMOVAREA TURISMULUI DURABIL SI BENEFIC	8.9 Până în 2030, elaborarea și implementarea politicilor pentru promovarea unui turism durabil care creează locuri de muncă și promovează cultura și produsele locale.
		8.10 ACCES UNIVERSAL LA SERVICII BANCARE, DE ASIGURARI SI FINANCIARE	8.10 Consolidarea capacității instituțiilor financiare interne pentru a încuraja și a extinde accesul la servicii bancare, de asigurări și servicii financiare pentru toți.
9	Industrie, inovație și infrastructură Construirea unor infrastructuri rezistente, promovarea industrializării durabile și încurajarea inovației. <i>Refolosește materialele. Investitiile in infrastructura sunt necesare pentru realizarea unei dezvoltari sustenabile.</i>	9.1 DEZVOLTAREA UNEI INFRASTRUCTURI SUSTENABILE, DURABILE SI INCLUZIVE	9.1 Dezvoltarea infrastructurii calitative, fiabile, durabile și puternice, inclusiv infrastructura regională și transfrontalieră, pentru a sprijini dezvoltarea economică și bunăstarea oamenilor, cu accent pe accesul larg și echitabil pentru toți
		9.2 PROMOVAREA INDUSTRIALIZARII INCLUZIVE SI DURABILE	9.2 Promovarea industrializării incluzive și durabile și, până în 2030, sporirea semnificativă a ratei de ocupare și a Produsului Intern Brut în industrie, în conformitate cu circumstanțele naționale, și dublarea acestei cote în țările cel mai puțin dezvoltate
		9.3 CRESTEREA ACCESULUI LA SERVICII FINANCIARE SI PIETE EXTERNE	9.3 Creșterea accesului întreprinderilor mici industriale și de altă natură, în special din țările în curs de dezvoltare, la servicii financiare, inclusiv la credite accesibile, și integrarea acestora în lanțuri valorice și piețe externe.
		9.4 MODERNIZAREA TUTUROR INDUSTRIILOR SI A INFRASTRUCTURII PENTRU SUSTENABILITATE	9.4 Până în 2030, modernizarea infrastructurii și reabilitarea industriilor pentru a deveni durabile, cu eficiență sporită în utilizarea resurselor și adoptare sporită a tehnologiilor și proceselor industriale curate și ecologice, toate țările luând măsuri în conformitate cu capacitățile respective ale acestora.
		9.5 CONSOLIDAREA CERCETĂRII ȘTIINȚIFICE ȘI MODERNIZAREA TEHNOLOGIILOR INDUSTRIALE	9.5 Intărirea cercetării științifice, modernizarea capacităților tehnologice ale sectoarelor industriale în toate țările, în special țările în curs de dezvoltare, până în 2030; încurajarea inovațiilor și creșterea semnificativă a numărului





			de angajați în cercetare și dezvoltare la 1 milion de locuitori și a cheltuielilor publice și private de cercetare și dezvoltare.
10	Inegalități reduse Reducerea inegalităților în interiorul țărilor și de la o țară la alta. <i>Nu accepta discriminarea. Pentru a reduce inegalitățile este necesară asigurarea oportunităților egale, inclusiv prin eliminarea legilor, politicilor și practicilor discriminatorii.</i>	10.1 REDUCEREA INEGALITĂȚII VENITURILOR	10.1. Până în 2030, realizarea și susținerea în mod progresiv a creșterii veniturilor pentru 40 la sută din limita de jos a populației, la o rată mai mare decât media națională.
		10.2 PROMOVAREA INCLUZIUNII SOCIALE, ECONOMICE SI POLITICE	10.2. Până în 2030, abilitarea și promovarea incluziunii sociale, economice și politice a tuturor, indiferent de vârstă, sex, dizabilitate, rasă, etnie, origine, religie sau statut economic sau de altă natură.
		10.3 ASIGURAREA OPORTUNITĂȚILOR EGALE SI ELIMINAREA DISCRIMINĂRII	10.3. Asigurarea oportunităților egale și reducerea inegalității rezultatelor, inclusiv prin eliminarea legilor, politicilor și practicilor discriminatorii, și promovarea legislației, politicilor și acțiunilor corespunzătoare în acest sens.
		10.4 ADOPTAREA POLITICILOR FISCALE SI SOCIALE CE PROMOVEAZA EGALITATEA	10.4. Adoptarea politicilor, în special fiscale, salariale și de protecție socială, în scopul realizării progresive a unei egalități sporite.
		10.5 ÎMBUNĂTĂȚIREA REGLEMENTĂRIILOR PIETELOR FINANCIARE GLOBALE SI A INSTITUȚIILOR	10.5. Perfecționarea reglementării și monitorizării piețelor și instituțiilor financiare globale și consolidarea implementării acestor reglementări.
		10.6 CREȘTEREA REPREZENTĂRII PENTRU ȚĂRILE ÎN CURS DE DEZVOLTARE	10.6. Asigurarea reprezentării și vocii puternice pentru țările în curs de dezvoltare în procesele decizionale din cadrul instituțiilor economice și financiare internaționale globale, pentru a oferi instituții mai eficiente, credibile, responsabile și legitime.
		10.7 POLITICI DE MIGRAȚIE RESPONSABILE SI BINE GESTIONATE	10.7. Facilitarea migrației și mobilității ordonate, sigure, reglementate și responsabile a persoanelor, inclusiv prin implementarea unor politici de migrație planificate și bine gestionate.





11	Orașe și comunități durabile Dezvoltarea orașelor și a așezărilor umane pentru ca ele să fie deschise tuturor, sigure, reziliente și durabile. <i>Mergi cu bicicleta sau pe jos pentru a reduce poluarea aerului. 3,5 miliarde de oameni trăiesc în prezent în orașe.</i>	11.1. LOCUINTE SIGURE LA PREȚURI ACCESIBILE	11.1 Până în 2030, accesul tuturor la locuințe și servicii de bază adecvate, sigure și la prețuri accesibile și modernizarea cartierelor sărace.
		11.2. SISTEME DE TRANSPORT SUSTENABILE LA PREȚURI ACCESIBILE	11.2 Până în 2030, asigurarea accesului la sisteme de transport sigure, la prețuri echitabile, accesibile și durabile pentru toți, îmbunătățirea siguranței rutiere, în special prin extinderea rețelelor de transport public, acordând o atenție deosebită nevoilor celor aflați în situații vulnerabile, femei, copii, persoane cu dizabilități și în etate.
		11.3. URBANIZARE INCLUZIVA SI SUSTENABILA	11.3 Până în 2030, consolidarea urbanizării incluzive și durabile și a capacității pentru planificarea și gestionarea participativă, integrată și durabilă a așezărilor umane în toate țările.
		11.4. PROTEJAREA PATRIMONIULUI CULTURAL SI NATURAL	11.4 Consolidarea eforturilor de protecție și salvagardare a patrimoniului cultural și natural mondial.
		11.5. REDUCEREA EFECTELOR ADVERSE ALE DEZASTRELOR NATURALE	11.5 Până în 2030, reducerea semnificativă a numărului de decese și a numărului de persoane afectate și scăderea substanțială a pierderilor economice directe în raport cu Produsul Intern Brut la nivel global, cauzate de dezastre, inclusiv dezastrele legate de apă, cu un accent pe protecția celor săraci și a persoanelor aflate în situații vulnerabile.
		11.6. REDUCEREA IMPACTULUI ORASELOR ASUPRA MEDIULUI	11.6 Până în 2030, reducerea pe cap de locuitor a impactului negativ asupra mediului în orașe, inclusiv prin acordarea unei atenții deosebite calității aerului și gestionării deșeurilor municipale și de alt tip.
		11.7. ASIGURAREA ACCESULUI LA SPATII VERZI SI PUBLICE SIGURE SI INCLUZIVE	11.7 Până în 2030, asigurarea accesului universal la spații verzi și publice sigure, incluzive și accesibile, în special pentru femei și copii, persoane în etate și cele cu dizabilități
12		12.1 IMPLEMENTAREA CADRULUI DE 10 DE	12.1 Implementarea Cadrului de 10 ani de programe pentru modelele de





*Strategia de Dezvoltare Durabilă
2021-2027
Comuna Trușești, Județul Botoșani*



Consum și producție responsabile Asigurarea unor tipare de consum și producție durabile <i>Recicleaza hartia, plasticul, sticla si aluminiul. Pentru a sustine stilul de viata curent am avea nevoie de resursele a trei planete.</i>	ANI DE PROGRAME PENTRU MODELE DE COSNUM SI PRODUCTIE DURABILE	consum și producție durabile, toate țările luând măsuri, în frunte cu țările dezvoltate, ținând cont de dezvoltarea și capacitățile țărilor în curs de dezvoltare
	12.2 GESTIONAREA DURABILA SI UTILIZAREA EFICIENTA A RESURSELOR NATURALE	12.2 Până în 2030, realizarea gestionării durabile și utilizării eficiente a resurselor naturale
	12.3 INJUMATATIREA, LA NIVEL GLOBAL, A RISIPEI DE ALIMENTE PE CAP DE LOCUTOR	12.3 Până în 2030, înjumătățirea pe cap de locuitor la nivel mondial a risipei de alimente la nivel de vânzare cu amănuntul și de consum și reducerea pierderilor de alimente de-a lungul lanțurilor de producție și de aprovizionare, inclusiv a pierderilor post-recoltare.
	12.4 MANAGEMENT RESPONSABIL AL SUBSTANTELOR CHIMICE SI DESEURILOR	12.4 Până în 2020, realizarea managementului ecologic al substanțelor chimice și a tuturor deșeurilor pe parcursul ciclului de viață al acestora, în conformitate cu cadrele convenite la nivel internațional, și reducerea semnificativă a emisiilor acestora în aer, apă și sol, în scopul de a reduce la minimum efectele adverse ale acestora asupra sănătății umane și a mediului.
	12.5 REDUCEREA SEMNIFICATIVA A GENERARII DE DESEURI	12.5 Până în 2030, reducerea semnificativă a generării de deșeuri, prin prevenire, reducere, reciclare și reutilizare.
	12.6 INCURAJAREA COMPANIILOR SA ADOPTE PRACTICI DURABILE SI RAPORTARI DE SUSTENABILITATE	12.6 Încurajarea companiilor, în special a companiilor mari și transnaționale, să adopte practici durabile și să integreze informațiile privind durabilitatea în ciclul de raportare.
	12.7 PROMOVAREA PRACTICILOR DURABILE DE ACHIZITII PUBLICE	12.7 Promovarea practicilor durabile de achiziții publice, în conformitate cu politicile și prioritățile naționale.
	12.8 PROMOVAREA CUNOASTERII UNIVERSALE A STILURILOR DE VIATA SUSTENABILE	12.8 Până în 2030, oamenii de pretutindeni trebuie să dețină informații relevante și să fie sensibilizați pe tema dezvoltării durabile și a unui stil de viață în armonie cu natura.





13	Acțiune climatică Luarea unor măsuri urgente de combatere a schimbărilor climatice și a impactului lor. <i>INFORMEAZA TINERII CU PRIVIRE LA SCHIMBARILE CLIMATICE</i> <i>Emisiile de CO2 au crescut cu 50% din 1990.</i>	13.1. ADAPTARE LA RISCURILE LEGATE DE CLIMA	13.1. Consolidarea rezilienței și capacității de adaptare la riscurile legate de climă și dezastrele naturale în toate țările.
		13.2. POLITICI, STRATEGII SI PLANURI INTEGRATE	13.2 Integrarea măsurilor privind schimbările climatice în politici, strategii și planuri naționale.
		13.3. REACTIE LA SCHIMBARILE CLIMATICE	13.3 Îmbunătățirea educației, sensibilizării și capacităților umane și instituționale privind atenuarea schimbărilor climatice, adaptarea, reducerea impactului și alerta timpurie.
14	Viața acvatică Conservarea și utilizarea durabilă a oceanelor, mărilor și a resurselor marine pentru o dezvoltare durabilă. <i>Evita sa folosesti pungă de plastic pentru a mentine apele curate.</i> <i>Oceanele absorb aproximativ 30% din dioxidul de carbon produs de oameni, diminuand efectele incalzirii globale</i>	14.1 REDUCEREA POLUĂRII MARINE	14.1 Până în 2025, prevenirea și reducerea semnificativă a poluării marine de toate tipurile, în special de la activitățile terestre, inclusiv poluarea cu deșeuri marine și poluarea cu nutrienți.
		14.2 PROTEJAREA SI RESTAURAREA ECOSISTEMELOR	14.2 Până în 2020, gestionarea și protecția durabilă a ecosistemelor marine și costale, pentru a evita impactele negative semnificative, inclusiv prin consolidarea rezistenței acestora, și luarea de măsuri pentru restaurarea acestora, pentru a avea oceane sănătoase și productive
		14.3 REDUCEREA ACIDIFICĂRII OCEANELOR	14.3 Minimizarea și gestionarea impactului acidificării oceanelor, inclusiv prin cooperare științifică sporită la toate nivelurile
		14.4 PESCUIT SUSTENABIL	14.4 Până în 2020, reglementarea eficientă a pescuitului și eliminarea pescuitului excesiv, ilegal, nedeclarat și nereglementat și a practicilor de pescuit distructive, și implementarea planurilor de management bazate pe știință, pentru a restabili stocurile de pește în cel mai scurt timp posibil, cel puțin la nivelurile care ar asigura un randament maxim durabil, după cum este determinat de caracteristicile biologice ale acestora
		14.5 CONSERVAREA ZONELOR COSTALE SI MARINE	14.5 Până în 2020, conservarea a cel puțin 10 la sută din zonele costale și marine, în conformitate cu legislația națională și internațională și în baza





			celor mai bune evidențe științifice disponibile
		14.6. INTERZICEREA SUBVENȚIILOR CE DUC LA PESCUITUL EXCESIV	14.6 Până în 2020, interzicerea formelor de subvenționare a pescuitului care contribuie la capacitatea excedentară și pescuitul excesiv, eliminarea subvențiilor care contribuie la pescuitul ilegal, nedeclarat și nereglementat și abținerea de la introducerea unor subvenții noi de acest tip, recunoscând că tratamentul adecvat și eficient, special și diferențiat pentru țările cel mai puțin dezvoltate ar trebui să fie o parte integrantă a negocierii subvențiilor pentru pescuit în cadrul Organizației Mondiale a Comerțului
		14.7. CRESTEREA BENEFICIILOR ECONOMICE DIN UTILIZAREA SUSTENABILĂ A RESURSELOR MARINE	14.7 Până în 2030, creșterea beneficiilor economice pentru statele insulare mici și țările cel mai puțin dezvoltate, din utilizarea durabilă a resurselor marine, inclusiv prin gestionarea durabilă a pescuitului, acvaculturii și turismului
15	Viața terestră Protejarea, restaurarea și promovarea utilizării durabile a ecosistemelor terestre, gestionarea durabilă a pădurilor, combaterea deșertificării, stoparea și repararea degradării solului și stoparea pierderilor de biodiversitate <i>Planteaza un copac si protejeaza mediul inconjurator Padurile sunt esentiale pentru combaterea schimbarilor</i>	15.1 CONSERVAREA SI RESTABILIREA ECOSISTEMELOR TERESTRE SI DE APA DULCE	15.1 Până în 2020, asigurarea conservării, restabilirii și utilizării durabile a ecosistemelor de apă dulce terestre și interioare și a serviciilor acestora, în special păduri, zone umede, munți și terenuri aride, în conformitate cu obligațiile prevăzute de acordurile internaționale
		15.2 STOPAREA DEFRISĂRII SI RESTABILIREA PADURILOR DEGRADATE	15.2 Până în 2020, promovarea implementării managementului durabil al tuturor tipurilor de păduri, stoparea defrișării, restabilirea pădurilor degradate și creșterea semnificativă a împăduririi și reîmpăduririi la nivel global
		15.3 STOPAREA DEȘERTIFICĂRII SI RESTAURAREA SOLURILOR DEGRADATE	15.3 Până în 2030, combaterea deșertificării, restaurarea terenurilor și solurilor degradate, inclusiv a terenurilor afectate de deșertificare, secetă și inundații și depunerea de eforturi pentru a





	<i>climatice, protejarea biodiversității și pentru asigurarea securității alimentare și a adapostului.</i>		atinge o lume neutra din punct de vedere al degradării solului
		15.4 ASIGURAREA CONSERVĂRII ECOSISTEMELOR MONTANE	15.4 Până în 2030, asigurarea conservării ecosistemelor montane, inclusiv a biodiversității acestora, în scopul de a spori capacitatea acestora de a oferi beneficii esențiale pentru dezvoltare durabilă
		15.5 PROTEJAREA BIODIVERSITĂȚII ȘI A HABITATELOR NATURALE	15.5 Luarea unor măsuri urgente și semnificative pentru a reduce degradarea habitatelor naturale, a stopa pierderea biodiversității și, până în 2020, a proteja și preveni extincția speciilor amenințate
		15.6 PROMOVAREA ACCESULUI LA RESURSE GENETICE ȘI DISTRIBUIREA ECHITABILĂ A BENEFICIILOR	15.6 Promovarea distribuirii corecte și echitabile a beneficiilor care rezultă din utilizarea resurselor genetice și promovarea accesului corespunzător la aceste resurse, după cum este convenit la nivel internațional
		15.7 ELIMINAREA BRACONAJULUI ȘI A TRAFICULUI DE SPECII PROTEJATE	15.7 Luarea unor măsuri urgente pentru a stopa braconajul și traficul de specii de floră și faună protejate și abordarea cererii și ofertei de produse ilegale de specii sălbatice
		15.8 PREVENIREA SPECIILOR INVAZIVE ÎN ECOSISTEMELE TERESTRE ȘI ACVATICE	15.8 Până în 2020, introducerea măsurilor pentru a preveni introducerea și a reduce semnificativ impactul speciilor invazive asupra ecosistemelor terestre și acvatice și pentru a controla și eradica speciile prioritare
		15.9 INTEGRAREA ECOSISTEMELOR ȘI BIODIVERSITĂȚII ÎN STRATEGIILE GUVERNAMENTALE	15.9 Până în 2020, integrarea valorilor biodiversității și ecosistemelor în planificarea națională și locală, procesele de dezvoltare, strategii și planurile de reducere a sărăciei
16	Pace, justiție și instituții eficiente Promovarea unor societăți pașnice și incluzive pentru o dezvoltare durabilă, a accesului la justiție pentru toți și crearea unor instituții	16.1. REDUCEREA VIOLENTEI PRETUTINDENI	16.1. Reducerea semnificativă a tuturor formelor de violență și ratelor de deces conexe, pretutindeni
		16.2. PROTEJAREA COPIILOR DE ABUZ, EXPLOATARE, TRAFIC ȘI VIOLENȚĂ	16.2. Stoparea abuzului, exploatării, traficului și a tuturor formelor de violență și torturii copiilor
		16.3. PROMOVAREA RESPECTĂRII LEGII ȘI ASIGURAREA	16.3. Promovarea statului de drept la nivel național și internațional și





**Strategia de Dezvoltare Durabilă
2021-2027
Comuna Trușești, Județul Botoșani**



	eficiente, responsabile și incluzive la toate nivelurile. <i>Exercita dreptul la vot și alege liderii</i>	ACCESULUI EGAL LA JUSTITIE	asigurarea accesul egal la justiție pentru toți
		16.4. COMBATAREA CRIMEI ORGANIZATE, A FLUXURILOR ILICITE DE BANI SI ARMAMENT	16.4. Până în 2030, reducerea semnificativă a fluxurilor ilicite financiare și de armament, consolidarea recuperării și returnării bunurilor furate și combaterea tuturor formelor de crimă organizată
		16.5. REDUCEREA CORUPTIEI	16.5 Reducerea semnificativă a corupției și dării de mită în toate formele sale
		16.6. CRESTEREA GRADULUI DE TRANSPARENTA A INSTITUTIILOR	16.6. Dezvoltarea instituțiilor eficiente, responsabile și transparente la toate nivelurile
		16.7. ASIGURAREA UNUI PROCES DECIZIONAL RECEPTIV, INCLUZIV, PARTICIPATIV SI REPREZENTATIV	16.7. Asigurarea procesului decizional receptiv, incluziv, participativ și reprezentativ la toate nivelurile
		16.8. CONSOLIDAREA PARTICIPARII LA GUVERNAREA GLOBALA	16.8. Extinderea și consolidarea participării țărilor în curs de dezvoltare în instituțiile de guvernare globală
		16.9. ACTE DE IDENTITATE PENTRU TOTI	16.9. Până în 2030, asigurarea identității legale tuturor, inclusiv înregistrarea nașterii
		16.10 ACCESS PUBLIC LA INFORMATII SI PROTEJAREA LIBERTATILOR FUNDAMENTALE	16.10. Asigurarea accesului public la informații și protejarea libertăților fundamentale, în conformitate cu legislația națională și acordurile internaționale
17	Parteneriate pentru realizarea obiectivelor Consolidarea mijloacelor de implementare și revitalizarea parteneriatului global pentru dezvoltare durabilă.	17.1 MOBILIZAREA RESURSELOR PENTRU A IMBUNATATI CAPACITATEA NATIONALA DE COLECTARE A TAXELOR SI IMPOZITELOR	17.1. Consolidarea mobilizării resurselor interne, inclusiv prin suportul internațional pentru țările în curs de dezvoltare, pentru a îmbunătăți capacitatea națională de impozitare și colectarea altor venituri
		17.2 IMPLEMENTAREA ANGAJAMENTELOR PRIVIND ASISTENTA OFICIALA DE DEZVOLTARE	17.2. Țările dezvoltate își vor implementa pe deplin angajamentele privind asistența oficială de dezvoltare, inclusiv angajamentul mai multor țări dezvoltate de a atinge ținta de 0,7 la sută din AOD/PNB pentru țările în curs de dezvoltare și între 0,15 și 0,20 la sută din AOD/PNB pentru





*Strategia de Dezvoltare Durabilă
2021-2027
Comuna Trușești, Județul Botoșani*



			țările cele mai puțin dezvoltate; furnizorii AOD sunt încurajați să ia în considerare stabilirea unei ținte constând în asigurarea a cel puțin 0,20 la sută din AOD/PNB pentru țările cele mai puțin dezvoltate
		17.3 MOBILIZAREA RESURSELOR FINANCIARE PENTRU TARILE ÎN CURS DE DEZVOLTARE	17.3. Mobilizarea resurselor financiare suplimentare pentru țările în curs de dezvoltare din surse multiple
		17.4 SUSTINEREA TARILOR ÎN CURS DE DEZVOLTARE ÎN ATINGEREA SUSTENABILITĂȚII DATORIILOR	17.4. Susținerea țărilor în curs de dezvoltare în atingerea sustenabilității datoriiilor pe termen lung prin intermediul unor politici coordonate, care vizează stimularea finanțării datoriiilor, reducerea datoriiilor și restructurarea datoriiilor, după caz, și abordarea datoriei externe a țărilor sărace puternic îndatorate, pentru a reduce povara datoriei
		17.5 INVESTIREA ÎN TARILE CEL MAI PUTIN DEZVOLTATE	17.5. Adoptarea și implementarea regimurilor de promovare a investițiilor pentru țările cel mai puțin dezvoltate
		17.6 SCHIMB DE CUNOSTINTE SI COOPERARE PENTRU ACCESUL LA ȘTIINȚA, TEHNOLOGIE SI INOVATIE	17.6. Consolidarea cooperării regionale și internaționale nord-sud, sud-sud și triunghiulare privind accesul la știință, tehnologie și inovații și îmbunătățirea schimbului de cunoștințe în condiții agreeate de comun acord, inclusiv printr-o mai bună coordonare între mecanismele existente, în special la nivelul Organizației Națiunilor Unite, și printr-un mecanism global de facilitare a tehnologiei
		17.7 PROMOVAREA TEHNOLOGIILOR SUSTENABILE ÎN TARILE ÎN CURS DE DEZVOLTARE	17.7. Promovarea dezvoltării, transferului, diseminării și difuzării tehnologiilor prietenoase mediului pentru țările în curs de dezvoltare în condiții favorabile, inclusiv în termeni concesionali și preferențiali, în condiții agreeate de comun acord
		17.8 CONSOLIDAREA CAPACITĂȚILOR ÎN ȘTIINȚA, TEHNOLOGIE SI INOVARE PENTRU	17.8. Operaționalizarea completă a băncii de tehnologii, a mecanismului de consolidare a capacităților în știință, tehnologie și inovare pentru țările cele mai puțin





*Strategia de Dezvoltare Durabilă
2021-2027
Comuna Trușești, Județul Botoșani*



	TARILE CEL MAI PUTIN DEZVOLTATE	dezvoltate, până în 2017, și sporirea utilizării tehnologiei generice, în special a tehnologiei informației și comunicațiilor
	17.9 CRESTEREA CAPACITATII OBIECTIVELOR DE DEZVOLTARE DURABILA IN TARILE IN CURS DE DEZVOLTARE	17.9. Consolidarea suportului internațional pentru implementarea eficientă și ținută a activităților de consolidarea a capacităților în țările în curs de dezvoltare pentru a sprijini planurile naționale în implementarea Obiectivelor de Dezvoltare Durabilă, inclusiv prin cooperarea nord-sud, sud-sud și triumphiulară
	17.10 PROMOVAREA UNUI SISTEM DE COMERT UNIVERSAL SUB EGIDA OMC	17.10. Promovarea sistemului de comerț multilateral universal, bazat pe reguli, deschis, nediscriminatoriu și echitabil în cadrul Organizației Mondiale a Comerțului, inclusiv prin încheierea negocierilor în cadrul Agendei de dezvoltare de la Doha
	17.11 CRESTEREA EXPORTURILOR TARILOR IN CURS DE DEZVOLTARE	17.11. Creșterea semnificativă a exporturilor țărilor în curs de dezvoltare, în special în vederea dublării cotei exporturilor la nivel mondial pentru țările cel mai puțin dezvoltate până în 2020
	17.12 ELIMINAREA BARIERELOR COMERCIALE PENTRU STATELE CEL MAI PUTIN DEZVOLTATE	17.12. Implementarea în timp util a accesului pe piață fără taxe vamale și fără cote pe o bază durabilă pentru toate țările cel mai puțin dezvoltate, în concordanță cu deciziile Organizației Mondiale a Comerțului, inclusiv prin asigurarea că normele preferențiale de origine aplicabile importurilor din țările cele mai puțin dezvoltate sunt transparente și simple, și contribuie la facilitarea accesului la piață
	17.13 CRESTEREA STABILITATII MACROECONOMICE GLOBALE	17.13. Sporirea stabilității macroeconomice globale, inclusiv prin coordonarea politicilor și coerența politicilor
	17.14 SPORIREA COERENTEI POLITICILOR PENTRU DEZVOLTARE SUSTENABILA	17.14. Sporirea coerenței politicilor pentru dezvoltare durabilă





*Strategia de Dezvoltare Durabilă
2021-2027
Comuna Trușești, Județul Botoșani*



	17.15 RESPECTAREA AUTORITATII NATIONALE IN IMPLEMENTAREA POLITICILOR PENTRU OBIECTIVELE DE DEZVOLTARE DURABILA	17.15. Respectarea spațiului de politici și a autorității fiecărei țări în a stabili și implementa politici de eradicare a sărăciei și dezvoltare durabilă
	17.16 SPORIREA PARTENERIATULUI GLOBAL PENTRU DEZVOLTARE SUSTENABILA	17.16. Sporirea parteneriatului global pentru dezvoltare durabilă, complementat de parteneriate cu multiple părți interesate care mobilizează și distribuie cunoștințele, expertiza, tehnologiile și resursele financiare, pentru a sprijini realizarea Obiectivelor de Dezvoltare Durabilă în toate țările, în special în țările în curs de dezvoltare
	17.17 INCURAJAREA PARTENERIATELOR EFICIENTE	17.17. Încurajarea și promovarea parteneriatelor publice, publice-private și cu societatea civilă eficiente, în baza experienței și strategiilor de resurse ale parteneriatelor
	17.18 SPORIREA DISPONIBILITATII DATELOR CALITATIVE	17.18. Până în 2020, sporirea suportului de consolidare a capacităților pentru țările în curs de dezvoltare, inclusiv pentru țările cel mai puțin dezvoltate și statele insulare mici în curs de dezvoltare, pentru a crește în mod semnificativ disponibilitatea datelor calitative, în timp util și fiabile, desegregate după venit, sex, vârstă, rasă, etnie, statut migrațional, dizabilități, localizare geografică și alte caracteristici relevante în contexte naționale
	17.19 CONTINUAREA MASURATORILOR PROGRESULUI PRIVIND DEZVOLTAREA DURABILA	17.19. Până în 2030, dezvoltarea, în baza inițiativelor existente, a măsurătorilor progresului privind dezvoltarea durabilă care completează produsul intern brut, și oferă suport pentru dezvoltarea capacităților statistice în țările în curs de dezvoltare





10. Alocarea financiară

Oricât de interesantă și de novatoare este realizarea unui proiect, un manager este interesat, în cele din urmă, de aspectele financiare ale proiectului în care se implică. Din acest motiv, trebuie acordată toată atenția documentelor referitoare la aspectele financiare ale proiectului prezentate prin intermediul studiului de fezabilitate și proiectului tehnic (evoluția estimată a veniturilor și cheltuielilor pentru următoarea perioadă de timp - de regulă următorii câțiva ani, indicatori de rentabilitate etc.).

Un element cheie al oricărui proiect îl reprezintă modul de satisfacere al nevoilor comunității locale.

Volumul cheltuielilor trebuie previzionat cu atenție și monitorizat pe tot parcursul derulării proiectului.

Cheltuielile pe care urmează să se efectueze în vederea realizării proiectului nu vor avea o structură omogenă și, din acest motiv, trebuie să se facă distincția între diferitele destinații ale resurselor de care dispune primăria.

O primă distincție importantă este cea dintre cheltuielile inițiale – care vor fi efectuate pentru a pune în mișcare noul proiect – și cele aferente realizării efective a proiectului. Primele trebuie efectuate de regulă o singură dată, în perioada inițială. Cea de-a doua categorie de cheltuieli va avea un nivel mai stabil în timp, dar este și mai îndepărtată în timp față de momentul întocmirii studiului de fezabilitate și/sau proiectului tehnic.

Este foarte important să existe un grafic al celor două categorii de cheltuieli și să se determine cu precizie momentul în care proiectul să se realizeze. În cazul în care acest moment este mai îndepărtat în realitate decât s-a presupus inițial, s-ar putea ca rentabilitatea proiectului să nu mai fie cea scontată. Atunci când se previzionează cheltuielile cu activitatea curentă, va trebui să se determine și mărimea resurselor necesare.

Un volum prea mare va ține resurse immobilizate în mod inutil, în timp ce un volum prea redus creează riscul unor întreruperi forțate ale realizării proiectului. Va trebui să se poată justifica nivelul pentru care s-a optat.

Datele referitoare la veniturile și cheltuielile previzionate vor da o imagine asupra rentabilității proiectului. În aprecierea acestei rentabilități este bine să se evalueze cum vor arăta rezultatele în cazul în care apar evenimente neprevăzute.

De aceea s-a stabilit ca planificarea strategică din punct de vedere financiar este greu de realizat datorită schimbărilor legislației. Din aceeași cauză, bugetul local pe următorii 6 ani nu se poate exprima exact.

Repartizarea veniturilor arată gradul mare de dependență față de bugetul de stat și necesitatea alocării unor sume care să permită macar asigurarea unui buget minim de funcționare.





11. Parteneriatul în cadrul Strategiei de Dezvoltare Locală

11.1 Grupurile de Acțiune Locala (GAL-urile)

Grupurile de Acțiune Locală (GAL-urile) sunt entitati ce reprezinta parteneriate public – private, constituite din reprezentanți ai sectorului public, privat si civil, care sunt desemnați dintr-un teritoriu rural omogen, care indeplinii o serie de cerinte privind componența, teritoriul acoperit si care vor implementa o strategie integrata pentru dezvoltarea teritoriului.

Prin crearea acestor Grupuri de Acțiune Locala se dorește să se ajute la dezvoltarea durabilă a comunităților locale și:

- a) să sprijine construcția instituționala la nivel local;*
- b) să asigure resursele umane, financiare și tehnice pentru sustinerea activității Grupurilor de Acțiune Locală;*
- c) să instruiască personalul Grupurilor de Acțiune Locală in vederea elaborării și implementării strategiilor de dezvoltare locală;*
- d) Animarea teritoriului.*

11.2 Parteneriat în cadrul Grupului de Acțiune Locală

Grupurile de Acțiune Locală reprezintă parteneriate constituite din diverși reprezentanți ai sectorului socio-economic din teritoriul respectiv. La nivel de decizie, partenerii sociali și economici și reprezentanții societății civile, precum agricultorii, femeile, tinerii din spațiul rural și asociațiile acestora trebuie să reprezinte cel puțin 50% din parteneriatul local.

În statele membre, GAL-urile au diferite structuri legale: asociații non-profit, asociații/fundații, autorități locale sau regionale, societăți comerciale, cooperative.

GAL-urile reprezintă interesele locuitorilor și comunității rurale – motorul de funcțiune al Programului LEADER.

GAL-urile elaborează o strategie de dezvoltare rurală locală integrată și sunt responsabile de implementarea acesteia.

Astfel, GAL-urile aleg proiectele care vor fi finanțate în cadrul strategiei. De asemenea, pot selecta proiecte de cooperare.

Asociația Leader Colinele Moldovei are ca partener public comuna Trușești.





*Strategia de Dezvoltare Durabilă
2021-2027
Comuna Trușești, Județul Botoșani*



Asociația Leader Colinele Moldovei are ca scop principal sprijinirea dezvoltării rurale durabile a comunităților din arealul deservit (Comunele Albești, Calarasi, Copalau, Durnesti, Dobareni, Frumușica, Hlipiceni, Lunca, Rauseni, Sulița, Todireni, **Trușești** și orașul Flamanzi din județul Botoșani, precum și Comuna Deleni din județul Iasi), promovarea cooperării pentru rezolvarea unor probleme comune, prin conceperea și implementarea proiectelor și accesarea fondurilor europene, naționale și/sau alte tipuri de granturi, punând astfel bazele identificării nevoilor locale, ale întăririi capacității de dezvoltare și implementării Strategiei de Dezvoltare Locală, în principal, dar nu numai, pentru orizontul de timp 2014-2020-2023, în vederea conservării patrimoniului rural și cultural, a dezvoltării mediului economic și a îmbunătățirii abilităților organizatorice ale comunităților locale.



Fig. 20 Localitățile din cadrul Asociației Leader Colinele Moldovei





Prezentare LEADER

Programul LEADER reprezintă o abordare care oferă noi oportunități de dezvoltare rurală punând bazele identificării nevoilor locale, întăririi capacității de dezvoltare și implementării strategiilor locale de dezvoltare în vederea conservării patrimoniului rural și cultural, dezvoltării mediului economic și îmbunătățirii abilităților organizatorice ale comunităților locale.

Schimbările din sectorul agricol, ca rezultat al reformei Politicii Agricole Comune, creșterea cererii consumatorilor, presiunile asupra mediului înconjurător, răspândirea rapidă a noilor tehnologii, îmbătrânirea populației și depopularea rurală sunt numai o parte din factorii care afectează zona rurală și care solicită implementarea unui program orientat spre construirea de parteneriate public-private și valorificarea resurselor locale (fizice, umane și financiare) pentru elaborarea și punerea în practică a unor strategii de dezvoltare locală.

Scurt istoric

La nivel european, necesitatea Programului LEADER a apărut în 1990, când, programele publice pentru dezvoltare rurală din multe țări erau limitate, în ceea ce privește obiectivul intervențiilor lor, fiind administrate într-un mod tradițional de sus în jos (de la nivel central spre cel local).

În perioada 1991-1994 la nivel comunitar s-a derulat LEADER I, „Faza de inițiere”, în cadrul căreia au fost constituite 217 Grupuri Locale de Acțiune (GAL). În cadrul LEADER II (1994-1999), Faza de generalizare, s-au format 1000 GAL-uri. În cadrul LEADER (2000-2006), Faza de consolidare, au fost selectate 896 GAL-uri, în zonele rurale din toate statele membre.

Caracteristicile Programului LEADER

Programul LEADER se bazează pe combinarea a 7 caracteristici, astfel:

- abordare teritorială (utilizarea eficientă a resurselor locale din cadrul unei zone teritoriale specifice, desfășurarea de activități integrate și crearea unei viziuni comune),
- abordare partenerială (realizarea unui parteneriat public-privat interesat în dezvoltarea zonei, denumit Grup de Acțiune Locală),
- abordare de jos în sus (participarea activă a populației locale la planificarea, luarea deciziilor și implementarea strategiilor necesare dezvoltării zonei),
- abordarea integrată și multisectorială a strategiilor bazate pe interAcțiunea partenerilor din toate sectoarele economiei locale, pentru a planifica și pune în comun problemele din mediul rural,





*Strategia de Dezvoltare Durabilă
2021-2027
Comuna Trușești, Județul Botoșani*



- accent deosebit pe inovație și experimentare (căutarea de răspunsuri noi la problemele existente ale dezvoltării rurale),
- implementarea proiectelor de cooperare,
- interconectarea parteneriatelor locale.

Cine sunt beneficiarii Programului LEADER?

Beneficiarii Programului LEADER sunt Grupurile de Acțiune Locală (GAL) care își desfășoară activitatea pe un teritoriu rural, cu o populație cuprinsă între 10.000 – 100.000 locuitori și densitatea de maximum 150 de locuitori pe km².

11.3 Alți Parteneri

În urma evaluării conform grilei de evaluare și selecției candidații: Patronatul Tinerilor Întreprinzători Cluj și Asociația Dorcas Aid România au fost declarați **ACCEPTAȚI** pentru poziția de partener, în vederea elaborării și depunerii unui proiect în cadrul programului “Dezvoltare locală, reducerea sărăciei și creșterea incluziunii romilor” finanțat prin Granturile SEE și Norvegiene 2014-2021 apelul de proiecte: nr. 4 “Dezvoltare locală”.





12. Metode de implementare a Strategiei de Dezvoltare Locală în perioada 2021-2027

Strategia de Dezvoltare Locală a Comunei Trușești 2021-2027 se va implementa de către autoritățile locale în urma aprobării documentului de către Consiliul Local Trușești.

Implementarea efectivă a strategiei este condiționată de capacitatea administrației locale de a asigura fondurile locale și de capacitatea acestora de atragere a fondurilor europene necesare pentru susținerea proiectelor propuse.

Acțiunile și proiectele propuse în Planul Local de Dezvoltare țin cont de nevoile de dezvoltare ale comunității și respectă documentele cadru de referință de la nivelul regiunii de dezvoltare Nord-Est.

Etapele cheie ale implementării Strategiei de Dezvoltare Locală a Comunei Trușești sunt:

- Adoptarea Strategiei de Dezvoltare prin hotărâre a Consiliului Local;
- Implementarea acțiunilor propuse în Planul Local de Dezvoltare;
- Monitorizarea strategiei de către grupul de lucru desemnat;
- Evaluarea implementării strategiei prin analiza indicatorilor propuși.

Adoptarea Strategiei de Dezvoltare prin hotărâre a Consiliului Local reprezintă etapa de însușire a documentului de referință ce va sta la baza dezvoltării socio-economice a comunei Trușești în perioada 2021-2027. Documentul este dezbătut în ședința de Consiliul Local și se adoptă de către membrii acestuia.

Implementarea acțiunilor propuse în Planul Local de Dezvoltare presupune realizarea proiectelor prevăzute în strategia în funcție de resursele financiare existente, finanțările disponibile, prioritatea de dezvoltare a unui domeniu de interes. Această etapă presupune lucrul în echipă și desemnarea unui grup de lucru care să urmărească îndeplinirea acțiunilor propuse a fi realizate în perioada 2021-2027.

Pentru eficientizarea procedurii se va elabora un plan anual de implementare în care se menționează care sunt proiectele ce urmează a fi implementate în anul respectiv, bugetul necesar, sursa de finanțare și responsabilii cu derularea acțiunii.

Evaluarea implementării strategiei constă în analiza indicatorilor de realizare propuși în documentul de referință. Se recomandă ca evaluarea să fie realizată anual, prin întocmirea unui raport de evaluare în care se menționează concret care au fost indicatorii obținuți pentru anul respectiv aferenți unei acțiuni.





BIBLIOGRAFIE:

- Ghid metodologic de elaborare a unei strategii de dezvoltare locală- proiectului StrategVest- ezultatele proiectului “Strategii locale pentru oportunități globale și pentru un viitor european al comunităților locale din Vestul României: întărirea capacității de elaborare și implementare a strategiilor de dezvoltare socio-economică la nivel local în Regiunea Vest”.
- Planul pentru dezvoltarea regionala a regiunii vest - 2021-2027.
- Ghid pentru planificarea si fundamentarea procesului decizional din APL-2018.
- Agenda 2030 pentru dezvoltare durabilă, un program de Acțiune globală în domeniul dezvoltării durabile – economic, social și de mediu.
- „Obiectivele Europa 2030”, www.ec.europa.eu
- „Strategia Europa 2030” .
- Performanța UE în ceea ce privește îndeplinirea obiectivelor de dezvoltare durabilă (ODD).
- Strategia Națională pentru dezvoltarea durabilă a României 2030, adoptată de Guvernul României în ședința din 9.11.2018, prin HG nr. 877/2018- elaborată sub directa coordonare a Departamentului pentru Dezvoltare Durabilă, cu aportul Comitetului de redactare, Secretariatului general al guvernului, ministerelor și altor instituții publice centrale, autorităților locale, agențiilor de dezvoltare regională, forurilor academice și universitare, institutelor naționale de cercetare-dezvoltare, asociațiilor patronale și sindicatelor, sectorului privat, organizațiilor neguvernamentale și altor formațiuni ale societății civile și a cetățenilor interesați.
- „Recensământul Populației și al Locuintelor” din 2011, Institutul Național de Statistica, www.insse.ro
- „Strategia Nationala pentru Dezvoltare Durabila a Romaniei Orizonturi 2013 – 2020 - 2030” ;
- Strategia Regională pentru dezvoltarea durabilă a regiunii Vest – 2021-2027;
- OUG nr. 88/2020 din 27 mai 2020 privind instituirea unor măsuri, precum și acordarea unui sprijin financiar pentru pregătirea portofoliului de proiecte în domenii strategice considerate prioritare pentru perioada de programare 2021 - 2027, destinat finanțării prin Programul Operațional Asistență Tehnică 2014 - 2020 (POAT 2014 - 2020) și Programul Operațional Infrastructură Mare 2014 - 2020 (POIM)
- Ghica Constantin, Infrastructura teritoriala si dezvoltare urbana, Ed. Uranus, Bucuresti, 2004;
- Manual de simplificări. 80 măsuri de simplificare în politica de coeziune 2021-2027;
- Informatii de pe site-ul Ministerului Dezvoltarii Regionale si Administratiei Publice: www.mdrt.ro
- Informatii de pe site-ul Ministerului Agriculturii si Dezvoltarii Rurale : www.madr.ro
- Enciclopedia libera Wikipedia;
- Raport de activitate al Casei de Asigurări de Sănătate Botoșani;
- Plan Urbanistic General Comuna Trușești Județul Botoșani.





*Strategia de Dezvoltare Durabilă
2021-2027
Comuna Trușești, Județul Botoșani*



Eficacitatea acțiunilor puse în practică prin Strategia de Dezvoltare Locală este strâns legată de accesibilitatea potențialilor beneficiari la informațiile și oportunitățile oferite de acest program operațional.

Consiliul Local va avea grijă să furnizeze asistență tehnică pentru punerea în practică a măsurilor necesare îmbunătățirii legăturilor cu participanții din teritoriu (și anume, cei economici și sociali, autoritățile locale și alte organizații competente interesate) și să informeze opinia publică despre rezultatele obținute în urma intervențiilor prevăzute de Strategia de Dezvoltare Locală durabilă 2021 – 2027 a Comunei Trușești.

Comisia de Dezvoltare Locală:

Buneanu Emilian Răducu - președinte

Boicu Lernața - secretar

Coteață Liviu - membru

Ateșoaci Mihai Dean - membru

Achiței Constantin - membru

***STRATEGIA
DE DEZVOLTARE DURABILĂ
2021-2027
Comuna Trușești, Județul Botoșani***

